盛京時報

刊日：中日大祭禮拜日之翌日
大正二年陽七月二十五日 陰六月二十二日

本報價目：每張銅元五枚每月七角 外城郵寄每月八角半 半年四圓八角全年九元

告白刊例：一行五號字十六字起碼 一日者行四角登長期者價從面議

奉天大西門外 什字街路北
發行人 一宮房次郎
發行所 盛京時報館
電話 日 二二番 中 一八六號

論說

論吾國嗜利之惡習

政府中人。圖借債之回扣。而都任都督。則明目張膽。濫捲所有以去。稍自愛者。亦復覥顏而受賄金八萬。參衆兩院議員。則且以爭加歲費。爲惟一之目的。吁、是皆代表吾國人嗜利之惡根性者。夫利祿與功名。本不能比而同之。今乃無意於功名。而只知攫利以自肥。是尙得謂國有人耶。

國勢傾危。千鈞一髮。朝野上下。各精白乃心。以圖匡救。猶懼不及。而乃羣焉以利自汚。一若非此不足以附於豪俊之列焉者。是豈以建立功名。爲近於迂濶。而不若徇利之爲得耶。人人赴義。而徇利者不數見。則國事乃有轉旋之望。若人人以徇利爲目的。其於國事。以敷衍出之。或竟豪不注意焉。則形勢之日非。蓋亦可斷言者。尤可怪者。若輩之所言與其行事。截然判爲兩途。故於大廷廣衆中。聽其議論之慷慨宏肆。幾疑其人必爲幹材。日爲熱心愛國者。孰知合他方面觀之。固有大謬不然者乎。

昔嘗嗤人貴人之苟。以爲有爲可矣。有守奚爲者。抑知豪傑之士。前則聲譽爛然。而後則一落千丈。其樞機正在於是。況乎今日人心叵測。嗜利尤若第二天性。不有以峻其防。則異日相因而來之禍。更無術可以挽救之也。今日國勢既已淩夷。而蒙愛國之假面者。乃時時以利祿而激起其競爭。覘國者其謂我何。我寧不可懸揣而得之歟。

心不外馳。則專。專則材力縱有不及。而未始不可勉焉以赴也。且又不至爲人所餌。而因以隳已成之績。與正在進行中之事業也。若夫嗜利者。則其弊害正與之相反。行見爲人所餌。而爲人役。神不守舍。而材力愈若有不及之處。夫嗜利之原。由於欲富。人固無不欲富者。然欲富則竟欲富可耳。又奚必置身政治界。而思以政策自見乎。以政策自見。是謂活動於政治之生涯。與活動於實業界。而以獲利爲目的者究有別。且正當之收入。與意外之攫取。尤有不同之點。吾之斥爲嗜利者。蓋意在攫取。而以正當之收入。爲不足厭其慾望者也。國以內多若輩之踪迹。其又奚以收國事進行効乎。

專件

議院法案

第一章 開會閉會休會及延長會期

第一條民國議會依法定開會期日或臨時開會期日由兩院會合舉行開會式

第二條民國議會會期終了之日由兩院會合舉行閉會式 第三條兩院得於會期內休會但休期間不得過十五日一院休會未得他院同意時其休會期間不得過七日 休會期內有緊要事件議長得通告開會 第四條民國議會會期之延長其期間由兩院臨時定之

第二章 議員 第五條議員于到院時應將當選証書各提出于本院審查之但原選地方先自通知并得議員五人以上之証明者其証書得於日後補交審查

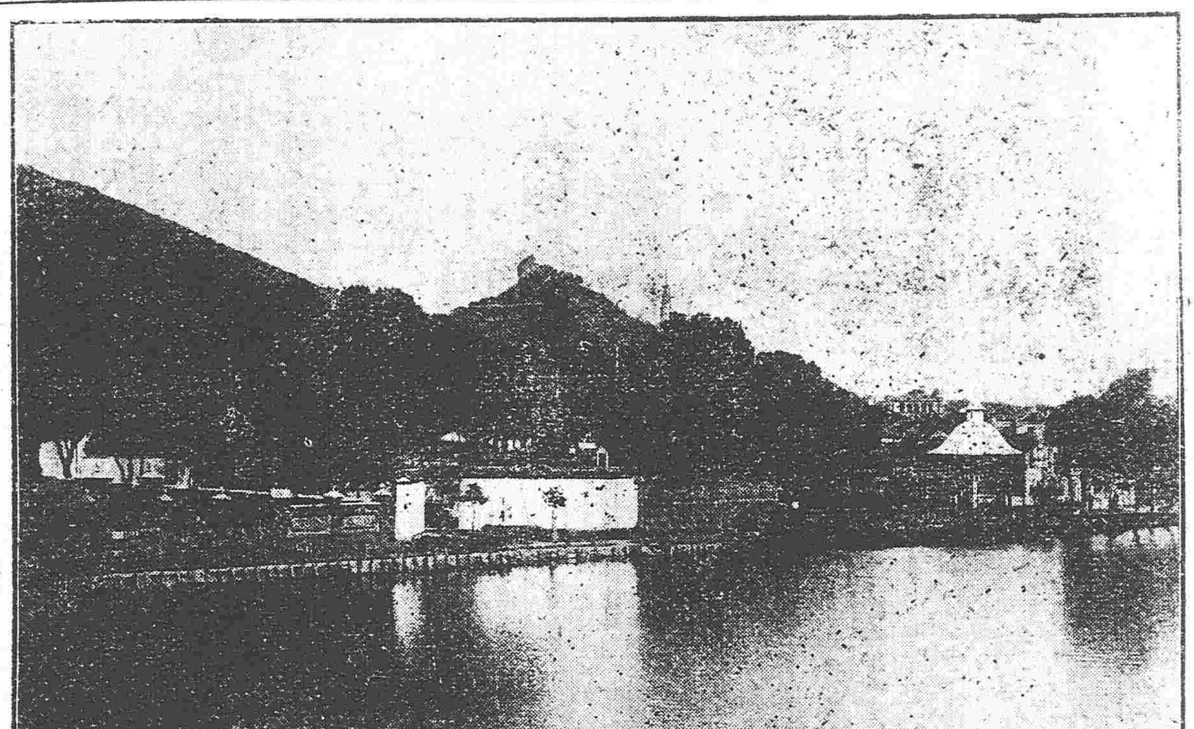

西湖二十景

（四）秋社（女傑秋槿之墳）

前項審查之方法於各院規則定之 第六條議員于開會滿一個月尚未到院者應解其職但有不得已故障時得以院議展期延至兩個月爲限 第七條議員於開會後發生不合資格之疑者各院議員得陳請本院審查由院議決選舉十三人組織特別委員會審查之 第八條議員喪失資格時應即解職 第九條議員資格有疑義時未經院議決定以前仍得照常出席 第十條議員請假期間在七日以內者得由議長許可七日以上者須付院議決之但連續請假二次以上合算已逾七日者仍須提付院議 第十一條議員辭職之許否須付院議決之 第十二條議員有缺額時由院通知國務院以該選舉區候補當選人依法補之其任期以補足前議員之任期爲限

第三章 議長副議長 第十三條兩院議長副議長各一人依院所定規則選擧之 第十四條議長維持院內秩序整理議事對于院外爲一院之代表 第十五條議長指揮監督秘書長及其所屬各職員 第十六條議長有事故時副議長代行其職權 第十七條議長副議長均有事故時得行另選臨時議長代其職權 第十八條議長或副議長出缺時應行補選其任期以原任期滿爲限 第十九條兩院議長副議長其議員之任期與同 第二十條議長副議長有違法情節經總議員五分一以上之提議應交懲戒委員會審查後付院議決定如得有總議員三分二以上之出席出席議員三分二以上認爲違法時即解職另擧

第四章 委員會 第二十一條兩院各設左列三種之委員會 （一）全院委員會 （二）常任委員會 （三）特別委員會 第二十二條委員會之組織以各院規則定之

第五章 議事及提案 第二十三條議事日程各院議長定之先日通知議員並登載公報 第二十四條議員對于議案有關係本身者不得參預表決 第二十五條凡未出席議員不得反對未出席時議決之議案 第二十六條關於法律財政及重大議案須經三讀會始得議決但依政府之要求議長或議員十人以上之提議經院議可決者得省畧三讀會之順序 第二十七條政府提出之議案非經委員會審查不得議決但緊急之際由政府要求經院議決者不在此限 第二十八條政府提出之議案未經議決以前得以隨時提出修正不得撤回原案 第二十九條議員提出法律案須有二十人上之連署其他提案除別有規定者外須有五人以上之連署 第三十條開秘密會議時議長得令旁聽人退席

第六章 預算案 第三十一條預算案交委員會審查後限三十日內提出報告 第三十二條預算會議時議員發修正之動議非有三十人以上之贊成不得成爲議題

第七章 彈劾 第三十三條彈劾大總統案各院非有總議員五分一以上之連署彈劾國務員案各院非有總議員十分一以上之連署不得提出 第三十四條彈劾案之表決用無記名投票行之 第三十五條彈劾大總統案可決後即日將全案通告最高法院限五日內組織特別法庭審判之

第八章 建議 第三十六條建議案非有議員十人以上之連署不得提出 第三十七條建議案通過後即日將案咨達政府 第三十八條已咨達之建議案政府不能採用時同會期內不得再以建議方式提出

第九章 質問 第三十九條議員質問政府時得以二十人以上之連署提出質問書由各院轉咨政府限期答覆 第四十條政府答覆後如提出質問書者認爲不得要領時得由各院咨請國務員限期出席答覆 第四十一條關於前條之咨請國務員如有不得已事故不能出席時得委員代理 前項委員答覆後如提出質問書仍認爲不得要領由各院咨請國務員出席答覆時國務員不得再委員代理 第四十二條議員對於政治上緊急問題得臨時動議經院議可決要求國務員出席答覆

第十章 查辦之咨請 第四十三條議員提出查辦案須有十人以上之連署 第四十四條查辦案經院議可決後即日咨達政府 查辦終結時政府應即行咨復

第十一章 請願之受理 第四十五條人民請願須有議員五人以上之介紹方得受理 第四十六條請願書當付請願委員會審查如委員會認爲不符格式時議長應交介紹人發還之 第四十七條請願委員會應作請願事件表錄其要領每十日報告一次 第四十八條請願事件經委員會可決得提付院議委員會否決事件如有議員四十人以上之要求亦得提付院議 第四十九條請願事件經院可決後其應行咨送政府者由院咨送政府并要求其報告 （未完）

文苑

消夏趣談

嫖客做烏龜

有妓女姓葉。善詼諧。與高李鄭郭四生。交最密。其中郭生亦善詼諧者也。一日四生同飲於妓家。郭曰。聞一妓生一子。不知其父爲誰。遂不得其姓。及子長就學。請先生定一姓。先生謂其子曰。爾問爾母。生平相好共有幾人。爾母必能記憶。方可定姓。子歸告母。母曰。我舊相好二三十人。新相好十八九人。次日其子以告先生。先生曰。汝姓葉矣。蓋葉字上爲二十。中爲三十。下爲十八。滿座聞之。哄堂大笑。其妓曰。君以我爲姓葉乎。實非也。衆曰。爾非姓葉。果何姓乎。妓曰。我與諸君皆有分。乃姓高公之頭。李公之脚。鄭公之耳。衆曰。然則汝姓郭乎。妓曰。我本姓葉。因嫁龜公姓郭。故人稱我爲葉姑娘。又稱我爲郭大嫂。衆益大笑不止。

改良文字

僞新學家目不識丁。而岸然以改良文字自命。牛鬼蛇神。爲狀至難。某日。某君惡之已甚。因揣擬彼語改良文字。閱之令人絕倒。其尤堪噴飯者曰。吁吁吁。嗟嗟嗟。咄咄咄。閣閣閣。嗶嗶嗶。嗚嗚嗚。嗬々々。吽吽吽。此我中國我同胞之人之羊之犬之鹿之猫之牛之魚之鳥之所同悲同哭者也。噫。

含電樹

有某探險家於中央阿非利加森林中覔得奇樹一種其葉含電甚多電力之盛以正午爲最夜半及雨天均無人以手觸葉與握電機令人震動無異博物家謂爲電樹又謂此樹與磁石大有關在七十英里以內置一羅盤針則動搖不止云

火險告白

左者敝行經理火險已有年矣因今、推廣交易起見敢添承保 市貨、屋產、家私衣箱、賬房貨物、等件凡遇不測立即照章賠償毫無延悞如蒙紳商賜顧者請移玉敝行面議可也至於保價開列於左

保頭等平房 每壹千元八元
保二等平房 每壹千元十元
保三等平房 每壹千元十二元
保頭等房內存貨 每壹千元十二元
保二等房內存貨 每壹千元十五元
保三等房內存貨 每壹千元二十元

代理明治火險公司
代理日本火險公司
代理共同火險公司
代理東京火險公司

三井洋行 奉天大西關 電話 中國一五五號 日本一二二號 日本三一五號

往上海定期廣船輪告

西京丸 七月廿六日（陰六月廿三日）
博愛丸 七月卅一日（陰六月廿八日）

大連開 每禮拜四 每禮拜六
上海到 每禮拜一 每禮拜一
上海開 每禮拜一 每禮拜三
大連到 每禮拜三 每禮拜五

頭等票日金四十圓（一去）日金六十四圓（來往）
二等票日金二十五圓 同 四十圓
三等票日金十圓
本事務所及在營口遼陽奉天鐵嶺長春各站均可發賣聯絡船車票
用輪船現均備有無綫電信以期迅速而昭乘客之便利

南滿州鐵道株式會社 大連埠頭事務所

日本郵船會社滊船廣告 由大連埠頭起

相模丸 七月卅一日（陰六月廿八日）正午開 往門司神戶橫濱
日本郵船會社代理店 三井洋行大連支店 電話（三一〇〇）（四六〇〇）
乘船票由本出張所自買如有乘客需至本所購買

怡生輪船 開往上海日期

本輪准期開往上海風雨無阻輪內裝修清潔上下房艙舖設幽雅官商女眷搭乘異常穩妥茶水清暢肴饌豐盛茶房人等侍奉周到望貴客早降營口坐今已按期每逢星六在營口開船往上海

陽歷：五月十七中午開 六月十六中午開 七月十五中午開 八月十三上午開 九月十二上午開 十月十一上午開

陰歷：六月初二中午開 七月初一中午開 七月廿九中午開 八月廿七上午開 九月廿六上午開 十月廿五上午開

怡和行 怡生輪船賬房王啓

橫濱正金銀行奉天支店

奉天城內四平街 電話十二番

資本金四千八百萬圓
公積金一千八百二十萬圓

總店 橫濱
支店 神戶 東京 長崎 大阪 倫敦 里昂 紐育 桑港 孟買 布哇 喀達 喀噸 香港 上海 長春 安東 北京 大連 旅順 營口 遼陽 鐵嶺 漢口 天津

命令

（七月二十一日）

臨時大總統命令

工商總長劉揆一現經准免本官所有該部部務應由該部次長向瑞琨暫行代理此令

鑲紅旗漢軍都統趙秉鈞未到任以前仍以奎芳署理此令

任命陳光遠爲赤峰鎭守使此令

任命林葆懌爲海軍練習艦隊司令此令

陸軍總長段祺瑞呈請任命朱樹藩爲熱河都統府副官長孟彥倫爲熱河都統府軍務課課長張學濟爲熱河都統府軍需課課長李沐霖爲熱河都統府軍法課課長宇潤環爲熱河都統府軍醫課課長應照准此令

代理國務總理段祺瑞呈請據山西民政長陳鈺呈請任命吳仁達裘光曜李元濬藺承榮爲秘書郭寶清陳金綬王秉衡龐仲林爲總務處科長陸近禮龔秉鈞石憲文劉懷瑛爲內務司科長仇曾詒李搢藻蕭增秀任霈枝爲財政司科長孫晉陝冀學蓬仇元壽周振聲爲教育司科長釋天祥郝文燕馬作賓成元治爲實業司科長龐全晉爲內務司技正孟江霖爲財政司技正劉昌仁爲教育司技正劉學聖李登瀛爲實業司技正應照准此令

陸軍總長段祺瑞呈請授江壽祺爲陸軍騎兵上校王樾胡三傑爲陸軍步兵中校張春鰲李長潤爲陸軍騎兵中校夏鴻鈞方日中劉租藩爲陸軍礮兵中校湯相劉天貴胡仁杰彭毅胡滄鰲湯序林管春陽梁巨魁黃爾甲王民皡爲陸軍步兵少校吳芝餘鄭思謙洪憬臣爲陸軍礮兵少校孫伯文爲陸軍輜重兵少校應照准此令

陸軍總長段祺瑞呈核覆黑龍江都督擬以陳貴綿補驍騎校請予准補等語應照准此令

令國務總理交通總長據該總理等呈稱擬將署交通部僉事汪廷襄按初任官叙列五等等語應即照准此令

北京專電

宣布黃興等罪狀並懸賞購捕

袁總統命令宣布黃興罪狀斥爲叛逆之徒特命馮國璋討伐之又褫革黃興陳其美柏文蔚等之官職並懸賞格購彼三名之首

國民黨議員最新之決議

駐京國民黨議員等於二十二日開大會決議下開兩大條項

一 議員均須撤退歸南另組臨時國會

二 提出彈劾袁世凱案實行相當手段後即歸南

熊內閣在衆議院通過

熊希齡充國務總理一案已經衆議院之通過

討伐南方已定之策劃

北京政府討伐南方之策戰計劃聞係德國陸軍少將孟第氏之所建議

第一軍約一万五千集中九江充討伐贛軍之用第二軍約計二万五千充總攻擊之用第二軍攻擊南京之期大約在九月間

南軍攻江南機器局受挫

據上海來電南軍自二十三日早三鐘時起攻擊江南機器局北軍應戰激戰及于十一鐘時北軍以出軍艦援護勢頗强大南軍殆已敗北

政府對於外交團之通告

北京政府於二十一日通告外交團聲明南方叛亂不久當可戡平又云停泊九江之各國軍艦限二十四時以內一律撤去否則萬一有損害將不負其責云云

上海專電

述南軍攻擊江機器局情形

二十三日淸晨三鐘五分時南軍炮攻江南機器局南軍由西南方進軍在東亞同文書院一帶開列陣地其先鋒安排炮列二條猛攻該局炮聲與鎗聲相交轟轟殷殷至是日正午戰鬪繼續勝負未決而在黃浦江上之軍艦並不加戰鬪現在戰綫漸次擴大流彈飛入法租界危險萬狀

孫中山氏最近之宣言照錄

溯當革命時代媾和成立南北統一時余即在參議院薦舉袁世凱以爲臨時大總統嗣後余不復與聞政治惟因國基未固另由他方面援助袁世凱殆不遺餘力詎宋案發生袁陰謀畢露余之反對袁蓋始於是時彼若有一片誠意以稍知體面可重則必須俯順輿情辭退厥職藉以融和民心然彼計不出此恬然居其職獨擅威福種種暴虐無所不至以致衆怨所積竟訴諸干戈國家安危國民存亡惟繫在彼辭職與否之問題矣然彼仍頑迷不悟固守祿位殆使國家陷於兵亂禍中犧牲人民生命尙且不辭也夫吾共和政府雖尙屬幼稚時代何容如斯專橫切盼吾四萬萬同胞血氣未滅須向袁極力勸告辭職如是則戰禍可以終熄國家可以救濟也

九江方面戰機漸迫

南北兩軍在九江方面之戰機漸迫不日將見一大決戰在南昌及德安地方之南軍主力漸次北進前往湖口方面北軍則陸續駛抵九江在九江車站上游開設軍府多派偵探查察南軍情形各省紛紛獨立而獨觀望不進者一在贛軍聲勢未振之故想此次決戰之結果尙應決定第二革命之前途如何

大元帥須派員迎接乎

二十二日南京都督府特派委員來滬迎接南軍大元帥岑春煊

桂軍援贛消息

廣西確已宣言獨立又派援軍與湘軍聯合往援贛軍

特頒戒嚴令

二十一日上海頒布戒嚴令

南京專電

北軍退至沙口消息

二十一日南北兩軍又在利國驛激戰南軍獲勝北軍退至沙口地方

東京專電

十九日兩軍衝突情形

外務省公電十九日南軍由湖口赴九江與北軍接戰追擊至馬杈嶺北方遭北軍大隊遂致敗退南軍陣亡七十六名指揮官方成塘不知下落

北軍不利退却

外務省公電二十日南北兩軍九江方面激戰多時北軍不利南軍現在追擊北軍中

派粵軍援贛計畫

外務省公電廣東獨立政廳決計調派援軍由旱路越梅嶺入贛援助贛軍

粵東安謐情形

外務省公電廣東自宣言獨立後地方安謐商務無礙一般人民安堵如故

宗社黨乘機蠢動之謠傳

頃日傳有慶親王現在青島與南方密使訂約糾宗社黨與南軍聯絡起事之說未知確否

炮攻江南機器局

陸軍省公電云二十三日午前三時二十分南軍向器局開始炮擊北軍兵力步隊十個聯隊十八尊

南軍志氣旺盛

陸軍省公電各地南軍志氣旺盛

粵省以軍費鎗彈輸送寧贛

陸軍省公電廣東獨立政廳已將軍隊鎗彈多[illegible]解往南京江西以援南軍

公電

蒙古哲盟致各省公電

庫倫自前清時代即已獨立烏里雅蘇台尋亦不守外蒙四喀喀於是淪亡當未獨立之先俄已以不設官不駐兵不殖民三求於清政府蓋俄視外蒙有如屬部由來久矣民國成立急欲回領土權屢電庫倫令取銷獨立覆電統以先商鄰邦爲詞俄以三事爲間其時政府即以擬商俄謀結果庫事適某總長爲民黨人篤信黨魁之言堅謂可置不理俄旣迭商我無效使有蒙之約辦理愈難政府恐領土主權不保復與俄商時逾數會晤至數十次始擬有協約六條領土主權旣望保存向日政[illegible]亦可如舊就國力而論前淸已失之地民國竟能收回小有損[illegible]夫豈能免所謂害則取輕利則取重不獨名義尙存將來仍可[illegible]法即就此六條實辦亦足保我藩籬當約稿會繕之時俄使即[illegible]滿意祗以我持理頗堅無由翻議執意交國會以後阻撓推延[illegible]至兩月迄未通過今竟以提議修改致招俄廷責言頓翻前議[illegible]國會議員固難辭責在阻延者之一部分黨人用心明知國力不能用兵庫倫不能以强權收回而特故尼協約以挑俄釁說者[illegible]其心在破壞中國破壞政府欲激怒俄人使中央無術抵禦遂[illegible]翻政府攫取權利至於强俄旣入各國均勢瓜分魚爛亡國亡種則彼黨之人固不恤也且非獨此庫會前致政府之電推逆犯[illegible]方爲元勳則知俄庫之隙樂禍之人亦與有力以中華民國之人民而甘爲桑維翰吳三桂之續欲我神明之胄永爲奴隸此眞[illegible]心者刻迭聞俄於沿邊已聚兵四十餘萬西自伊犂喀什東至[illegible]齊哈爾一帶增衛隊添戍兵絡繹不絕近又藉一小故派重兵駐富爾拉基車站有襲取江省之勢乃前議六條衆議院雖經通過參議院仍付否決從此俄不信我政府吾恐朔漠之馬遂陵中原金元之禍復見今日即食某黨議員之肉亦無補矣務望主持正論申明大義責備政府使速簽約幸勿爲黨人牽制再誤三誤則我中國尙有一綫生存之機我內盟可解此日倒懸之阨誠以兵災過於水火庸受之痛特爲苦楚窮迫呼籲盼切禱切內蒙古哲里木盟長

奉天 藤田洋行支店 電話二[illegible] 開設在鐘樓[illegible] 擬定本月二十六日[illegible]
敬啟者蒙縉士紳商軍學各界貴婦人等移玉至本行買貨洋三元特贈彩票一張共計五千張頭彩以下各彩該[illegible]
[illegible]茶園 （夏奎）麻子洪 車星山 滑水河 假金碑 斬湯子 小臙脂 鐵冠圖 忠孝牌 天[illegible] 周善祥 斬秀山 黃袍 探陰山 鄧勝寶 斬秀山 大[illegible]

民國要聞

二十一日衆議院不能開會之原因

政府用人行政離奇變幻最無條理五日京兆一月總理貽笑中外當軸者個中苦心雖非外間所能揣摩然政府措施亦實有不得其宜者但暫就國務總理問題言之政府於計較得失熟查損益之餘屬意於熊希齡屢行勸誘熊意動有電不日來京昨衆議院議事日程載有擬任熊希齡爲國務總理咨請同意案以謂政府提出該案必有成竹詎知政府關於推戴熊希齡事宜係與進步黨中二三員私議如共和黨不但未曾經協商且亦未發通告因之共和黨員等異常憤激於二十日傍晚特派委員二名往訪國民黨本部謂推舉熊希齡一事須有待各黨協議互行交換意見故議會決議此項問題須暫從緩宜於本日（即二十一日）缺席議會詳細解決然後決定取舍不爲遲也聞國民黨素不甚贊成熊爲總理概然延宕議決係其素願即容共和黨請求即向黨員通告共和黨亦同告知黨員因之國民共和兩黨之大部分遂不出席議會進步黨議員聞知此事洞察昨日衆議院不能開會亦均未出席致昨日議會復虛糜一日時光而熊希齡通過議會殆無希望云

周都督等電陳戰勝利國驛詳情

大總統參謀部陸軍部鈞鑒援方旅長電稱今早連攻叛軍奪處彼佔之溝河崖牛擒叛軍營長周光廉適鄭團長士琦攜大砲到韓即入陣地轟擊叛軍士氣愈增特利國驛車站轟倒現仍繼續進攻潘團長鴻鈞現已抵韓等語此次叛軍倉猝襲擊方旅長以兩營支隊抗彼兩混成旅之師血戰兩晝夜槍彈貫通左手氣不稍衰卒得最後勝利各將士食未露唇日不交睫誓死不移殊足敬愛潘團長由濟甯日夜冒雨徒行二百里援韓實屬難能鄭團長帶步砲隊由省馳往到即加入戰線始奏此功此外防軍與武衛前軍聞警飛援協力克敵殊堪欽佩兵心如此匪何足平此皆大總統威德感人之深所致兵力雲集不難肅清四師到後當進圖徐州以冀早日邊平居自齊斬云鵬甲巧

又電云迭據施鎮方旅長電稱叛軍退據利國驛負嵎頑抗我軍分隊連攻冒彈前雷營長長蘇身先士卒士氣愈奮敵不支而潰遂於下午五點將利國驛及附近各莊全數占領計獲山砲三尊子彈數十萬槍械軍裝不計其數叛軍遺尸戰地者約五百餘具因天晚泥濘未便深追遂在利國驛宿營并聞冷逆文經擊斃等語謹聞云

政府通告各國公使書

民國肇造臨時政府一年以來無日不以恢復秩序力謀統一爲事蓋非此無以靖地方亦非此無以立國也各國[illegible]我辦理交涉繼續進行未[illegible]而商務財政上之關係尤日見增益各國借欵賠欵極願如期清償然非俟民國內外實行統一不足以得實際之保證尤不足以保財政之發達本國政府深見及此力求所以饜外人之望若本國不能統一對內則裁汰宂兵嚚一幣制無從入手因此於各國商業保護條件俱有妨害不獨無以對本國良民亦何以對和好各國近南中官吏意見紛歧擁兵虛糜無政治知識政府撤換數人正爲一致進行早得統一起見乃匪徒藉口遠起逆謀肇亂稱兵背叛民國商民切齒市面牽動政府現已派遣軍隊剋期南下偏隅之亂不難指日蕩平惟是政府以仁爲懷以和平爲本並不欲以兵戈之禍擾及地方但求內亂早平恢復商務國會議員及各省商會已要求速討叛逆政府受人民委托不得不行其應盡之義務此係本國政府對於此次內亂不得已之苦衷各國與本國敦睦有加必多關念用特布達以明事實

參謀部關於蒙邊之布置

參謀部確息該部近日對於軍事各計畫極力籌議除長江一帶已嚴密布置外於北部軍事近亦規畫井井各有責成茲將其布置蒙邊大畧情形誌于下（一）哲里木錫林果勒兩盟各要隘責成張錫鑾張作霖孟恩遠分別防守（二）昭烏達伊克昭兩盟責成姜桂題熊希齡王懷慶盧永祥分別防守（三）卓索圖烏蘭察布兩盟責成張紹曾閻錫山分別防守（四）科布多阿爾泰省責成楊增新帕勒塔馬福祥分別防守並涵電各處一律嚴密防守暫勿進攻云

張軍統電調軍用車輛

張上將勳日前電致交通部請備空車二百輛以便軍事運輸之用該部頗以爲難刻正電調各路車輛設法應付

江西北軍參謀晉京

江西前敵第六師長李純以我軍與亂黨連戰皆捷誠恐匪人揑造假電顛倒是非日前特派本師參謀趙學濤來京進謁袁大總統前敵軍情大總統甚慰趙參謀復云我軍有可慮之點兩端（一）缺乏軍餉（二）米糧難得（緣湘皖之米現已嚴禁出口）請大總統特別注意總統諭云前敵軍餉已令財政部先撥四十萬元至米糧一節已派員在豫鄂等省購買即在漢口設立糧台轉告李師長可勿庸過慮云云趙唯唯

政府與政黨之和戰二派

據探聞政府部內對於南方事變分有和戰二派平和派則唱道今日之形勢尚有南北協商之餘地故暫停派兵以啟交涉之途徑動軍力易招外國干涉主戰派則主張極力以兵力征討南省叛賊以確定國家之基礎惟值今之勢主戰派太有勢力平和派贊成不多云又政黨議員中亦有和戰二派例如國民黨及共和黨二派主張居中調停進步黨則極力唱道武力解決至政友會則其中議論不一和戰未定云

憲法起草委員選舉職員

十九日上午十時憲法起草委員會在衆議院開第五次會選舉職員委員長國民黨湯漪當選理事六人各黨分配蔣舉清楊隨源王家襄黃雲鵬何雯楊永春選舉合拍一照以存紀念

憲兵索日日新聞電稿詳誌

十九晚憲兵及巡警四十餘人前往日日新聞報館大行干涉二十日憲兵營排長一名復前往該館要索記者鴨珂君到案蓋因載馮國璋反對袁世凱事云當時珂君於十九日十二鐘離京赴滬已不在京而憲兵坐索甚急面詰經理楊君謂不肯引渡鴨珂則不許出版楊經理答言鴨珂君業經離京乃要索引渡殊乖情理非我所能辦今余爲經理請甘受法律上之裁判排長語塞截收昨日各處所送來之訪稿及社論而去云

吳紹璘槍斃情形

駐甯第八師師長陳之驥及第一師師長章梓暨各師長官等曾於日前赴滬與黃克強岑春煊汪精衛蔡鶴卿諸先生熟議議決獨立惟吳紹璘首倡反對一議既畢即於前夕回甯十五日清晨約四點鐘時士兵一排整隊到娃娃橋吳紹璘住宅先將宅門前後圍住以三四名士兵直入吳宅聲稱有緊要報告吳仕壯驚問何事即有一兵直趨楊前舉手向吳轟擊旋又進來兵士三人各施彈吳乃斃命各兵士從容出門在娃娃橋側近整隊而去吳既斃一時聞者頗爲驚駭而甯站火車即時停輪旋奉都督命令仍有午後一時照常開輪他如省中各公署各機關及下關各銀行商埠關局等處均由第八師派兵保護各城門稽查出入亦由第八師派防衛其江甯砲台則經第十師預爲防守以故人心靖謐尚無紛擾云

憲法起草委員開第六次會

二十一日下午二時憲法起草委員在衆議院開會委員長湯漪主席茲將討論之事畧記如下

一地點　主席命地點委員朱兆莘報告畧謂日前擬勸視之地點如北海大壇等處恐設備費時俱不適用其設備完全現成可用者惟迎賓館此外尚有一斜街之畿輔先哲祠與兩院相距不遠惟地非公產能否借用尚是一問題等語谷君鍾秀主張在萬牲園之暢觀樓曹君汝霖陸君宗輿主張在衆議院先以朱君兆莘主張之迎賓館付表決贊成者不足過半數次以萬牲園付表決贊成者二十三人若以出席人數計已過半數惟以委員總額計尚不足半數與委員會規則所規定表決人數尚有出入進步黨主張作爲未通過國民黨呂君志伊政友會孫君鍾謂委員會規則祇能拘束憲法上問題地點表決可按尋常出席過半數計算也爭論未決而汪君榮寶提出孫君潤宇前次主張之天壇謂天視民視天聽民聽憲法委員代表民意宜在天壇起草取法天之義等語討論未有決定後改爲談話會公同協商並派委員數人分赴天壇及先哲祠勘視下次報告乃定奪云

二起草方法　主席徵求意見朱君兆莘主張先定憲法範圍何者應規定何者不必規定次由主席指定三人草定綱目付表決然後分擬議題再付討論終局乃草條文政友會孫君鍾國民黨呂君志伊進步黨陳君銘鑑等均贊成朱君之議同時有史君澤咸夏君同龢李君紹棻提出動議與朱君之說大同小異張君耀曾提議先由各委員自由提出議題以定大綱次用決定之大綱編爲章目然後起草李君慶芳主張先起草後討論諸君輔成謂今日不能付表決必先開談話會協商再開會表決乃能得委員總額半數之贊成衆皆以爲然遂散會

要件

參議院開會記事

七月二十一日上午八鐘振鈴開會副議長王正廷主席議員出席者寥寥議長宣告不足法定人數延長時間延長至二次始足法定人數議長宣告開議并報告曾議員彥高議員宗纛因病各請假十日（衆無異議）命秘書長報告國務院答覆朱議員兆莘質問書畢議長云今日爲簽定各部議員分班任期請直隸議員先行登臺抽簽甫兩潤云抽簽是否由議長指定外部抑是外部由抽簽定之本員主張外部由抽簽定之陳善主張由議長指定蔣曾燠云抽簽方法已然表決無須討論宋潤源云此種問題無討論之必要如爭論許久恐今日抽簽不易抽完畢張聯魁云不必由議長指定可以抽簽定之討論移時其抽畢外部由本部抽簽定之議長云請各省議員登臺抽簽議長云現在中央學會未能選出俟選出再抽簽定之并謂彭介石對於院法第九十一條議員歲費六千元提議減成支給請大家討論先請彭君登臺發表意見彭介石遂登臺謂自本院議決議員歲費六千元後全國輿論譁然或表電否認或詆我輩爲好利爲無良爲不顧國家之生死汗顏爲之浹背是以同人等詛忽輕皆然法制固已成爲定案而輿論亦未便一槪漠視現揭酌變通籌一兩全之道簽擬六千元之數定之院法而交給定數可減作六成至多以七成爲限將來國庫充足再照院法寔給似此於法律事實兩不違背想諸君子爲處國慮民計當亦犧牲必不計此區區應乎不致玷我高潔之懷抱損我立法之尊嚴同人等內審財用之拮据人民之窮困用敢提議敬付公決此議一出多數反對告謂院法已然表決俟當交衆議院之可否再行討論楊永泰云凡提議修正當在二讀時今三讀會已過何得再行提議俟交衆議院是否同意再爲討論議長以此項問題當交衆議是否同意再行提議此案當然打消謂現在並無可諮詢遂宣告散會

衆議院開會記事

七月二十一日下午一鐘振鈴開會正議長湯化龍君主席議員出席者甚屬寥寥議長宣告延長三十分至兩鐘仍不足法定人數議長云今日延長三次而人數仍不足應仍按議事細則延會黃懋鑫云今日議員簽到具在休息室而不出席者是何理由此時已逾開會時間請議長到休息室催其出席答稱不出席之理由（衆鼓掌）某議員云議員爲人民代表方今國勢岌岌竟簽到而不出席或無故而請假者亦應約束請議長檢查究竟何人出席與否應實行付懲罰黃懋鑫云此刻出席者若干人議長答云共二百二十八人黃懋鑫云懲罰與否並無關緊要但只簽到而不出席實無人心若不實行懲罰恐習相繼效尤遺患無窮故本席主張諸者不出席者即付懲罰以爲將來之戒議長云可再延會如再不足定付懲罰某議員云今日不出席者應否付懲罰應俟大家公決若以國利民福爲前提萬無此等現相已經延會三次而仍不足不如即行散會並將今日不出席之議員載在通告以示其咎王敬芳云無論何事經三次延會而不足人數者即付懲罰或散會紛紛議論無非主張付懲罰不能再行延長議員自行退席者半數議長遂宣告散會時已二點三十分鐘矣

讀者俱樂部

▲門神打灶神自己一家人南北軍之戰爭其情景彷彿似之

▲國家養兵以衛民無紀律以部勒之已足以爲民害況使之自相殘賊乎

▲國用之匱乏半由軍餉致寄蕭牆毀脂以相供小民忍痛含辛而不言以其能禦外侮固邊防也爲軍人者也須仔細想想總統非人君也况臨時總統本不能久於其位而南軍之北上者曰討袁其名義之不當應亦爲有識者所共究

▲國民有無對外之能力吾不敢知然不思所以對外而日思覆兄弟以奪食鬻家擁巨資其敗亡亦可立而待矣

▲家有不肖之子孫家必亡國有暴烈之國民國必亡國既不國爲奴隸爲牛馬吾儕旦夕間事矣夫復何言（嗚嗚）

▲審檢所成立審員與知事衝突者有所聞此皆該員等不認識審檢二字之故且於審檢事實毫無閱歷至有此闇昧之時間爭私人之權利此其過不得不歸於設此不倫不類之司法總長蓋總長設此不倫不類之司法官原爲維絡舊法官之地步豈真欲爲人民謀幸福爲司法改良計耶不然當王寵惠據理呈請之際該總長明知故犯必欲以審字上加一幫字且必先由知事呈請其心已無廢審員之必要稍有知覺者斷不受其欺今聞王處長以各處之爭欲劃清權限司法事宜歸審員經理知事不得干涉吾恐行檢察事之知事斷不肯放棄固有之職權與有不肖自棄之流肯聽從又恐一二賢審中亦斷無若大能力之人員負此責任況若處之所事無非爲個人爭私利耳利之所在人必爭之若恐該處員欲劃清而無劃清之日矣此其過不得不歸咎於敷衍擁塞全無心肝之官僚派又不得不咎違法殃民之司法總長（治今）

▲余惡爲下愚之人不問國事如何非然者[illegible]耳

▲余惡爲不識字之人不閱報紙非然者徒多痛苦耳

▲余惡爲盲者不見社會上之腐敗非然者徒增憤恨耳

▲余惡爲聾者不聞發古之警亂非然者徒多[illegible]耳

▲余恨無學問不能作一篇大快文斷行其僞之黑偶快

▲余恨無[illegible]不能將蠻[illegible]之一殺盡賊偶乾淨

▲余恨無槍不能將各處逼遞之奸賊偶逃逼

▲余恨無利斧不能將破壞之妖孽斬除根（欽）

小說

奇冤巧報（二）

一宿晚景不題 到了第二天 隨雇了一隻小划子兒 渡過漢江 叫船上的人 挑了行李先走 找一個高陞棧住下 正想去找亭椿 忽聽有開鑼喝道的聲兒 我向茶房一問 才知道製造廠內 今天試驗新式的槍炮 所以府大人和幕友 都出城去看哪 我想不如我也去看一看 或者可以半道兒碰兒 也未可知 我隨一路留心細看 來到官廳兒 一看幕友雖有幾位 却不見亭椿 莫非他是沒來 我遂到廠內遊玩了一番 傍晚回棧 到了第二天吃了早飯 遂來到府衙門前 走進門房兒 只見一個滿臉春色的二爺 在那兒拉着桑子唱京調兒哪 看見我進去 隨即止住 問我幹甚麼 我遂取出名片兒 說道這兒有一位馬亭椿師爺麼 煩你通報一聲 說是我要拜見 看他接了我的名片子 也不回言 冲着我看了半天 才問我你到底兒是找誰 我知道他醉了 只得又說了一遍 他把手一揚說道 你爲甚麼不在去年今天找他哪 如今死了大半年了 我現在是個活人的 我一聽這話 不由大吃一驚 楞了半天 想起當年的交情 幾乎掉下淚來 知道衙門裏是忌諱哭的 只得忍住又問道 人既死了 他的靈柩停在那兒 那人發話道 好晦氣 怎麼弄一個死人來糾不清 告訴你實話罷 不用說是棺材沒有 就連他的骨殖也得上魚肚子裏去找去 你快請能 我被他一攢 那兒還能再問 遂忍了一口氣回來 走了幾步 心中暗想 方才那個門上二爺說的話 過于蹊蹺 怎麼人死了 骨頭還會被魚蝦吃了 就是照他說 死了半年 骨頭也不至于全爛完的 翻來覆去 想了半天 總也想不出是個甚麼道理來 想來想去 莫若我再問問那個門上二爺 于是我又來到府衙門前頭一看 那個門上二爺 早已不在那裏 我就在府衙門頭裏 走來走去 一看各樣兒做買賣的都有 東張西望 不覺站了有一頓飯的工夫 忽見一個相面先生 在那兒和一個人拌嘴 一看那個人

的身体相貌 倒有點兒 像我那已故的亭椿兒 不由一陣心酸 看那個人說話 左支右吾 漸漸兒被那相面的罵的閉口無言 我隨不覺動了好管閒事的心 遂過去給相面的做個揖道 先生爲甚麼 和這位朋友吵鬧 可以和兄弟說說 如可以勸開 我兄弟給你們二位說和了罷 那個相面的先生聽了我這個話 也不答言 把我細細的打量了半天 才說道老兄 我看你不像似本地的人 不知貴鄉何處 尊姓大名 先要請教 我隨把我的姓名鄉貫一說 那人遂拿話止住我道 達觀兄 你既是別省的人 大概准是在這裡路過 小弟的事 非一兩天可以解的開的 你也不必管這個閒事 我當時一聽這個話 心裏很爲後悔 本來不應該管這個閒事 當時又聽見相面的 跟那人說道 你當初怎麼許的我 這時候兒你有了老婆兒 就忘記我了 說到老婆二字 可又輕輕兒的把聲音故意放小 恐怕人家聽見的樣子 我再看那人時 只見他臉上一紅一白 站着發楞 兩隻脚直往後退 想要跑的樣子 看此光景 必有曖昧不明的事情 我此時因急于探訪亭椿兒 棺木的下落 遂也就走開了 再看他們那個鬼鬼祟祟的樣子 說話吞吞吐吐的 諒來也問不出他們的所以然來 我正在這裏一個人 胡思亂想 忽聽得東邊兒 一片人聲 大家一齊跑到東邊兒去了 我不知有甚麼怪事 遂也趕過去一看 就見一個年輕的人 打扮的像個光棍兒的樣子 站在一個板櫈上 嘴裏讓讓 說是新聞 出在漢陽城的東門 我正想往下聽 忽覺得脊梁後頭有人把我一拉 回頭一看 不是別人 就是方才那個相面的先生 他見了我 說了些方才多有慢待的話 隨就跟我 無頭無腦的亂談起來 我因爲要聽新聞 遂也就不大理他 還聽我的新聞 就聽那個光棍兒說道 去年秋天 有個師爺 不知遇見了甚麼冤魂邪鬼（未完）

本號開設在奉天大西門裏路北 兌換洋圓銀兩 各埠匯項 京向 …行鈔票匯…

本號開設奉天鋪行西銀□胡同 歷有年所 物屑精美 售價輕廉 久蒙各界之歡迎 今不惜重資修理…

陳崇光大律師啓事

開市廣告（開市五月廿九日）

盛京老福順堂天下馳名

▲北京農工商部 立案准其專售 並發給執照 得享一體保護之利 闔屬商民人等知悉 自示之後 不得再有奸商利徒 魚目混珠 冒濫假藥等項情弊 致干嚴究 勿違切切特示

▲醫學研究所 考驗方藥精奇 准予立案專售

奉天警務局 立案賞發告示 禁止私行影射 自示之後 倘有奸商故行冒濫 准予該商指名 送局究辦 決不寬貸

奉天商務總會 立案註冊 咨行各省商務總會分會 一體嚴加保護 如有無恥之徒假冒

奉天勸業道 發給諭照執照

▲官驗專門咳嗽藥 李醫祖傳成方 咳嗽藥專治五勞七傷 諸虛百損 無論男婦 遠年近日 諸般咳嗽 氣喘痰喘 睡臥不寧 胸脅刺痛 飲食不進 服此藥即能立效除根 輕者二三付即愈 此藥每付售洋八角 一封十付價洋六元 不但當年好病 能保轉年不犯 實有神效 每付二丸 病者有病愈剩藥均可退回 立時按藥付錢 決不食言 言無二價 管保來回有成封買到家服二三付不見功效者 再有官發告示印照 今有咳嗽藥俱多處賣不分諸公賜顧者 千萬認明農工商部發給鶴鹿商標 再者敝號藥包內均有官發告示印照 即是眞藥

▲世傳葠茸百補丸 此藥專治先天不足 後天虧損 五勞七傷 腎虛諸症 一切腰痛腿疼 四肢疲困 任地膝冷如冰 陽痿不舉 而不堅 精冷精清 不能種子 房勞過度 夢遺滑精 面黃肌瘦 頭痛耳鳴 小腹冷痛 一切胃命衰憊等症 服此最能保護身體 培養元氣 添精神 悅顏色 健脚壯筋骨 興陽種子 健步輕身 每大匣洋五元 每小匣淨藥二兩價洋二元五角

▲清胃止痛化積丸 此藥專治男婦心口胃脘 諸般疼痛 鬱氣脹痛 飲食不消 翻胃倒飽 吐嘔惡心 痞塊肚腹脹痛 一切肝氣積聚 時發時止 及中寒積氣 多年痼疾 每服一付 此藥即能立效 除根永不再犯 每封十付售洋五元 每付二角 每付價洋六角

▲加料葠茸甘露藥酒 此酒專治男婦 年老體衰 右癱左瘓 半身不遂 口眼歪邪 筋骨麻木 腰腿疼痛 脚膝無力 手足拘攣 中寒腹痛 心胃冷積 小腸疝氣 九種心痛 五積六聚 七癥八瘕 如是等症 速飲此酒 涓滴入腹 立見功效 每瓶銀元四角 大瓶三元

▲頂上虎骨熊油膏 本堂精製此膏 善能舒筋活血 追風透骨 腰疼臂痛 手足拘攣 周身麻木 四肢不仁 癱瘓痿痺 肢體不能動轉 一切跌撲損傷 癧瘕痞塊 小腸疝氣 貼之神效 眞蓋世第一良方也 每大張價洋六角 小張三角

◀各省賣藥處▶

[illegible]

▲頂上神效治痔散 此藥考驗成方 專治諸般痔瘡 勿論遠年近日 久病新病 致風濕燥熱 作痛作癢 初起成瘻 日久膿血淋漓不止 發成痔漏 以及內外痔 痛疼不可忍 大便帶血 皆並治之 此藥每瓶洋價一元

老福順堂遷居大南關大什字街西新式樓房便是

痢疾垂危

蘇州珠寶商之幼子賴韋廉士大醫生紅色補丸得慶更生 現當炎夏之時 患痢疾者甚衆 其中因是病而喪生者亦不乏人 果能於初起時從速治之 未有不能保全其生命者也

沈漢卿君幷其公子玉照

蘇州著名珠寶商沈漢卿君函述其幼子患最劇之痢疾 如何用韋廉士大醫生紅色補丸救其性命 云小兒現甫四齡 於宣統三年六月忽患痢疾 勢日沉重 因其腹甚疼痛 以致晝夜啼哭不休 莫能安睡 兩腿腫脹 胃不消化 身體輕弱 形如骷髏 延請本地著名醫士診治 均謂莫能救藥 不肯開方 後閱報紙見載有與小兒相似之症 服韋廉士大醫生紅色補丸而痊愈者 余即購一瓶與小兒服之 功效立著 越七日痢疾大減 啼哭亦止 夜能安睡 余見是丸之有此奇效 故接連與之再服 計服韋廉士大醫生紅色補丸三瓶之後 至年九月間痢疾盡愈 身體更大 茁壯有力 諸般玩耍 其長大有與不啻六七歲之孩 現雖四齡 也余甚願作此證書 望世之小孩有患同病者 可同服此靈丹 同得此禪益焉

韋廉士大醫生紅色補丸爲軟弱有病之小孩極穩極妥之良方 是丸所生潔淨稠紅之新血 已醫治無數之患痢疾 復瀉 山林瘴氣 諸虛百損 陽萎不舉 血薄氣衰 胃不消化 風濕骨痛 以及婦科諸症矣 中國各處藥店凡經售西藥者均有出售 或直向上海四川路八十四號韋廉士醫生總藥局函購亦可 每一瓶洋一元五角 每六瓶洋八元 郵費一概在內

身面艷麗癬治水

傳室祖傳秘製癬治水 中外此方無 本堂授別人 近多無恥之徒充效本堂 附治水招牌款式 誤人非淺 今特用壽老福童便見以別眞僞 諸君光顧 請認壽老福童招牌爲記 庶不致誤

此藥製法淨潔而無臭 神效奏速 善治諸般疥癬 瘡毒 風疹 濕疹 頑癬 紅白汗癍 瘙癢 魚鱗 牛皮 頭禿髮落 瘌瘡 雀斑 男婦陰陽濕疹 皮膚潰爛 毒水流膿 久不愈等症 速取此藥塗擦患處 能驅除毒氣 而令肌肉復生 眞身面艷麗豐滿 光潔之妙 別家不備 此聖藥 用法輕者一日二回 重者一日三回 塗擦患處

○諸般頑癬 ○匐行疹 ○乾濕牛皮癬 ○癬 ○無名癬 ○臭虫毒瘡 ○鱗狀癬

各處藥房及洋行均有代賣

價 小瓶 日洋一角 大瓶 日洋二角

發賣總經理店 小西關大街路南 佐藤廣濟堂藥房

製劑本舖 大日本富山 廣濟堂藥房

別爾別得胰子

新近屢有發假冒貨故請認明 人在地球上之牌廣不致悞

東洋總發賣處大阪府布物町 飯田商店謹白

奉天東門裡 恰信洋行

同小北門裡 上田〇商會

招租

大南邊門內色家胡同住房一所 共七十間 一併出租 如有願租者 向該院人詢問便知 有買者亦可

色宅謹白

本行專辦

糖、麪粉、雜貨、豆餅、元豆、雜穀、洋紙 全係直接輸入貨 高價廉 如蒙賜顧訂購 概從賣命承辦 決不有誤 茲將各種貨品製造所列左

株式會社 增田製粉所 神戶

明治製糖株式會社 東京

中央製糖株式會社 台灣

美利先天呢亞爾製麪公司

美利伊羅列得製麪公司

總行 開設日本橫濱市本町四丁目 增田合名會社

分行 東京、神戶、大阪、上海、臺南、那霸、奧太利、

總經理 大連市寺內通一番地 增記洋行 電話百五一番

新到夏季物品

地道眞正品 西洋製屈折能捲精細草帽 東洋製屈折能捲精細草帽 台灣草屈折能捲草帽 麥桿硬胎東洋草帽 新樣洋式便帽

以上各樣夏季草帽敝行由外洋採辦新運到 望賜顧者速臨敝行隨意揀選 特此佈告

小西邊門外

盛進商行奉天支店

日電話四五番 中電話分局二〇番

頂上洋白糖

英商太古洋行

保火險公司

東三省各處均有代理

484

特別廣告

▲本報營業部啓事
各分館主任人均鑒
郵遞報費及廣告費宜向郵局正式匯寄不得在尋常函內夾帶銀元票紙致違郵政章程有意嘗試一經遺誤本館決不承認損失特此佈告

本館啓事

遼陽分館經理人王郁亭業經本館辭退歸張耀武接手經理由陽歷七月一號起所有閱報諸君惠給報費凡係七月一號以前者仍歸王郁亭收納而七月一號以後者歸張耀武逕行索取不與王郁亭干涉矣特此謹佈　盛京時報館啓

冒充科員恃勢欺人

今有戴子雲者自稱充任警廳科員差使於今春在平康舊一街三勝班識一妓女翠蘭至今寔拖欠該班之窰賬洋二百餘元該班之執事人屢懇討而戴某不但不還欠債反運動警廳某科長之人情特勢壓迫娼窰終日協同一般浪子遊民在三勝班百般擾鬧從中又哄騙許領妓翠蘭從良等詞至今亦無錢辦理而該妓翠蘭視戴某透出有哄騙情詞又兼戴某時常過累翠蘭自覺顏面無光隨吞金身亡幸經該翠蘭衆人等百般調治未能斃命而戴某正在見事不作意要借詞逃走之際迭來一遊客白某爭該打鬥竟友而戴某隨口出不訓與白某爭鬥起來借詞逃出三勝班當歸五品二所成案後經迻交警察廳審訊未聞有何結果容訪詳再致可也　達善聊啓

義縣廣告

義縣監獄等處黑闇難堪之情愈趨愈下矣何幸管獄員李公星閣蒞任以來不特洞專門之法術還吏善上古之遺風切以愉刑務爲改良罪獨措一已之新律盡去大案之疑辦蒞能使幽禁囚犯亦少享其和作福朝々親檢日々演說有病者精以醫學令犯者悔以自新以及任用之看守長王古元王栢田二君醫官周子讀稽查趙瑞亭又闕外曹上林石雨功宋榮貴看守而無不盡心克翮勝意是以犯等質衛諸激之莫報藉此聊鳴

義縣監獄所　封吏　民事所
犯等公啓

養腎內補丸

人生於世以身爲主身體强則百事可作身體弱則一事難爲可見身體之强弱一生之榮辱係之矣所關不綦重哉然往往人多失於檢束或思慮過度心血受損或讀書過勞腦筋受傷或用力過分害及四肢或放縱情慾虧於腎水偏於此不求保養之方實難期有健康之一日本主人心在濟世不忍坐觀是以博採東西醫理悉心研究數載始得病是之眞諦遂治一養腎內補丸聊作救人之寶筏藉以供諸斯世也夫是藥均係眞正材料効力甚大有病者服之固有除沉疴之功即無病者服之當更臻健康之効如先天不足氣血兩虧神倦體疲腰腿酸軟胸膈膨脹脾虛胃弱氣短痰多勞傷失血下元虛寒陽痿不舉精薄無力手淫失精調養不良其他諸勞百損五勞七傷等症無不奏效如神諸不信君嘗試之知余言便之不謬也

定價
三十日分　金貳圓五十錢
十二日分　金壹圓十二錢
五日分　金六十錢

定價
三十日分　一打　金廿五圓
十二日分　一打　金十二圓
五日分　一打　金六圓

延壽堂大藥房
總行　奉天鐘樓南大街
分行　奉天鐘樓北大街
分行　長春城內北大街
分行　大連市磐城町

由各埠藥房出售

恆泰金店廣告

本店開設大西門裡大什字街西路南朝北洋式門面收買荒金並賣足色赤金標金方頁首飾

銀首飾盃盤器皿

俱全無不精巧多蒙各界諸君惠顧本店

五族赤金紋　聘請名　藝研究時　式花樣工　資格外克

已　再者諸君如欲定做何式花樣議明本店圖萬無遲悞此有無耻之徒以低貨混市各界諸君認明本至期章爲據當近奉佈

中國電話一百二十號　本店謹啓

現在「四粒之黑兒補」

▲腹痛不止之時
▲瀉肚之時
▲過食過飲致須吐出及
▲因時令因食用致病之時即
▲酌量其服用
四粒之黑兒補
▲一切苦痛直行消去

腸胃且能健全

▲經病二粒即足
▲重病不過四粒

黑兒補由於宮內省侍醫村博士之指導以最新機器而爲極精察之調劑故其効驗甚宏卽久藏之亦無風化潮解之虞服最甚少易於飲用且便於攜帶決非他腸胃藥之所可摸倣者虛乎實乎觀其功効不難判斷蓋黑兒補者並非自行贊美一經服用即見眞正効驗

東京日本橋區本銀町
本舖　津村敬天堂

▲肚腹疼痛　▲食傷　▲伏暑泄瀉　▲犯節氣　▲水土不服　▲紅白痢疾　▲霍亂吐瀉症　▲絞腸痧氣
此外一切痢疾肚痛症當初起之時速服黑兒補立可免患如已成霍亂一服此藥足能除吐止瀉定痛可保元誠有起死回生之奇効轉危爲安之能力

奉天老萬德堂中外馳名

本堂開設大南門裡業經醫學立案支號北京總廳醫官考方驗藥批准立案民政部註冊

▲世傳參茸百效丸　此丸當治腎水不足　腰遺滑精陽萎不舉腰腿疼痛精冷精滑不能種子等症每盒壹元貳角大盒五元

▲秘製止嗽一點丹　此丹當治肺經虛損　勞傷咳嗽氣虛痰喘咳痰帶血等症每付六角每封五元

▲昌門參茸虎骨酒　此酒當治筋骨麻木　腰腿疼痛半身不遂口眼歪斜腹內寒積疼痛不止等症每瓶四角每大瓶二元伍角外城大瓶三元小瓶伍角

▲神效婦科補血丹　此丹當治婦女諸般　虛症勞傷咳嗽午後發燒兩脇膨脹經水不調赤白帶下崩漏不止腰腿疼痛子宮虛冷經閉不通等症每盒一元貳角大盒伍元

▲平胃安痛化積丸　此丸當治男婦胃脘　不舒氣滯疼痛五積六聚過寒即犯逆氣即發如服此藥立愈每付五角每封四元

▲癬疥兩種龍金水　此水早以馳名當擦　諸般癬疥無論輕重一擦斷根永不再犯每瓶五角

▲頂上虎骨熊油膏　此膏當貼筋骨麻木　腰腿疼痛腹內寒積小腸疝氣等症每貼三角每大貼伍角

▲秘製五寶淨毒丹　此丹當治五淋白濁　楊梅下疳魚口便毒等症每盒六角以上諸藥言無二價

◀各省賣藥處▶

卜魁慶泰福　哈爾濱義昌信　阿什河義盛和　輝南廳天慶東　吉林洪順源　盤石縣福隆魁　朝陽鎮東慶長　懷□縣鴻盛源　西安縣永興長　西豐縣永豐厚　東平縣三文遠　康平縣三合義　長春縣興順長　柳河縣寶春祥　三城子六台號　烟臺義盛源

海倫府祥發東　綏化府廣源東　海龍府雙合興　呼蘭府同昌永　洮南府福順興　通化縣德盛齋園　法庫門振興東　綏中縣永和德　錦西廳文盛長　鎮安縣世興德　廣寧縣世興德　牛□門德興永　錦□府景隆茂　懷仁縣興德東　長春府謙合德　劉二堡復興隆

雙城堡泰和福　昌圖府萬發合　開原中興利　奉化縣德茂齋　鐵嶺大德亨　遼陽宏慶祠　海城福盛慶　牛庄大合福　蓋州謙利成　營口福記棹局　岫巖義興長　莊河德隆棧　大孤山長豐德　安東縣東盛增　鳳凰城益增源遠　本溪縣東盛和

新都之花香皂

原料製選品質佳良
價值從廉大德用品

到所均有代賣店

總行設立　英國倫敦
分設　中國　天津　埃及京城　英國代理處　英界廣隆路中　街城內北馬路　北京崇文門內大街同仁醫院對過

啓者本公司監製埃及紙煙用歐美煙心研究益細成全球已馳名久中外之處以新頂高品各樣呂宋煙魚皮吸品者最要注重衛生可免傳染之患無思

埃及紙煙
各樣呂宋煙魚皮
煙夾金琥珀嘴衛生藥
嘴子專能避毒解瘟用以汎濟可免傳染之患等貨各目甚多不及細載故特通告
光顧諸君請速購爲幸

文飛利　黑帽子　常夫未
圖　馬蹬牌

奉天鼓樓南　普羅斯代售

健胃 太田胃散 壯腸

本堂虔製胃散寔係家傳秘方屢試屢驗奏效如神苟重衛生諸君常用此藥可也須於飯後服下必能助化食物壯胃補體

本劑專治脾胃虛弱食飲停滯吞酸嘈雜胸腹脹悶或多食油膩生冷宿食不化攻衝作痛口吐清水氣逆聲不止或口臭難聞夜臥不安口角流涎臟腑虛弱諸痛兼能解酒毒併治船暈嘔吐水土不服等症有效驗不拘男婦老少俱用此藥一服一匙在否上温水送下重則二服即愈凡十五歲以上半分服七歲以下再減半或用糖泡水送服如過重症每日須四五次送服無不奏効眞養胃衛生之至寶也

每罐價銀
極大（廿一天量）日洋伍角
大（十二天量）日洋參角
中（七天量）日洋兩角
小（三天量）日洋壹角

經理批發
大連浪速町三丁目
日本賣藥會社支店

……者請至本館無不恤便有該處匯……就面晤議價務必從廉特此奉佈

電匯票匯
中國電話二九四號
日本電話八十四番

……從泰故特通告光顧者請逕到本店面晤可也
……器皿無不精巧婚禮……無欺價格……

……錄事務所設在小西門大街茂林賓館電話七十四號凡有刑民訴訟案件及分產遺囑公証仲裁等事務欲委任本律師代理者請至本事務所接洽可也

特約發賣店
芳香美味　價格低廉　適於衛生
雜貨商　城內大南門裡路西　奉天十間房
內川洋行支店　內川洋行　本店電話二八

東三省新聞

▲奉天▼

●會議減政之結果

行政公署昨日大開會議已誌前報茲聞會議之結果除各機關酌量裁併外每機關須節省經費銀一萬兩又有謂擬將總務處裁撤歸併內務司者不知確否聞日內即可發表云（五）

●防患未然

省垣自湖口警耗傳來後當經都督通令警察廳嚴密防範現由廖廳長通令各區密派偵探四出嚴查每夜飭警在各客棧伙房嚴查店簿以杜匪人混跡而保治安云（照）

●七十八連隊開赴九江

陸軍二十師各隊其大部分已開赴張家口及河南等處所留者不過七十八連隊分駐于新民錦州及京奉鐵路沿線要點茲聞又接到中央命令開赴九江於二十二號開拔云（民）

●張督挽留交涉員

交涉特派員于君冲漢呈請辭職已誌昨報茲聞張督再與挽留略謂現值南北紛爭外交事項正在殷繁之際自宜勉爲其難藉資贊助云云（晚）

●警界之大恐慌

此次裁減警界官吏聞已由民政長與各司長暨警察廳長議妥裁去一半至城內之警察分署亦擬裁去大半僅留三分署計被裁之警官及警士至少在七百人左右其被裁人員雖未宣布然各人均有自危當態云（民）

●交涉署暫緩裁員減薪

交涉署昨准財政司公文謂各行政機關裁員減薪均已實行貴署未便獨異應請酌量核減施行于交涉員接文後即時面謁張督陳述交涉署爲全省外交之總樞機一經裁減恐將來交涉事件遺憾必多擬請從緩等語張督以該員所陳不爲無見允以緩議云（中）

●錢觀察使請兵勦匪

行政公署昨接西路觀察使錢紹雲電稱錦縣之西百華里松嶺子邊門地方聚有馬賊三百餘名肆行搶掠當經隊長馬天驤率隊往勦而賊勢異常猛烈未能獲勝懇即派隊前來以除巨患而安閭民云（民）

●共和黨支部宣告獨立

共和統一民主三大政黨業經合併爲進步黨嗣因共和黨之中堅者宣布獨立各省支部聞風響應奉天進步黨之所以未成立者職此故也茲聞共和黨本部昨派幹事秦君輯五來奉當與副部長黎秀巖君會商招集職員特開大會表決不能合併之理由即時宣告獨立函電各分部及各團體自後與民主統一兩黨籌備合併事宜概不與聞云（采）

●准予練兵自衛之電令

據蒙界人云張都督近以內蒙各旗迭遭變亂若不籌辦防禦方法將何以安民生而衛地方昨特電令鎮撫左右翼各旗王公准予練兵自衛並電請國務院備案云（中）

●玄大教煽惑愚民

公署昨據海龍柳河各縣知事呈報近有匪徒發起一種玄大教煽惑鄉民意存擾亂應請嚴禁以衛治安聞民政長已分飭該縣督警嚴密查拿以遏亂萌云（中）

●呈請改隸上訴機關照准

興京縣知事昨呈司法籌備處擬自治各會聲稱該縣上訴機關改隸安東諸多不便請仍隸瀋陽以圖便利等情當經王處長查核以所呈各節尚屬實在情形已經指令照准至上訴期限仍以六日爲限云（五）

●新民學界中之衝突

日昨新民學界選舉代表闕福廷呈控勸學員長王榮慶視學員王遠芳敗壞學規攪亂選舉校長陳鍾英廢弛學務教員王秉東聲名惡劣各情懇請派員澈查以重國法而維學務聞教育司莫司長以事關教育擬即派員逐條查覆以資整頓云（制）

●陸軍考試醫官

陸軍二十七師師長張雨亭自改組陸軍以來每營設有軍醫長一員以資隨時治療而符定章但該員等多有未經學校畢業者恐於醫理不甚明瞭有誤事機故日前通飭旅團長轉飭所屬軍醫長齊赴師部軍醫處聽候考試聞已于日昨經軍醫處長王君宗誠出題考試云（晚）

●教育製品所成績昭著

教育製品所總理張君國璟自任職以來對于工徒之課程及製造各物或親自督率概切講演是以所製各物既無不精且成績頗著前次國教育觀察會各界女士無不稱羨將來中國教育品之發達當可翹足待也（晚）

●軍務課長病癒

公署軍務課課長[illegible]積勞成疾現已調治得痊於日昨銷假任事云（照）

●曹教員決意辭職

簿記講習所會計法規教員曹君[illegible]公事冗繁呈請辭職已誌本報茲聞該教員雖經全体學員極力挽留奈挽退志甚堅經黨處長再三要求曹君始允暫任數日俟新教員聘定即行辭退云（乖）

●礦務研究會行將成立

東省礦產甲于中國惜開採之法未能精求殊爲缺點茲有王君[illegible]源等組織一礦務研究公會以挽回利權爲宗旨日前將會則章程咨請立案業經都督批准不日即可開會成立云（乖）

●設立蒙古佛教會駐奉交通部

佛教總會會長倚海在京晤及章嘉呼圖克圖大國師請其加入總會爲會長極意經營聯合蒙藏呈准大總統在案茲經省議會王閣臣武子書諸人暨各喇嘛公議先行設立蒙古駐奉交通部以次推廣各盟支分部擇於七月二十七號（即陰歷六月二十四日）上午十二點鐘假本城小西邊門外模範兩等學校開會成立云（作）

●礦務公會成立之先聲

辦理鑛務往往因措施失當虧損資本而後之提倡者遂有因噎廢食之舉公民王鈺一王巨元等有鑒于此聯合同志組織鑛務公會以提倡實業維持鑛務爲宗旨條擬簡章若干條呈請實業司備案聞馮司長贊美之餘不日即可成立云（制）

●城守尉納賄被查

鳳凰城守尉多隆啊擅放糧地勒索規費經商民劉貞元控于行政公署已誌報端聞公署人云張督對于此舉頗爲震怒雖行賄與受賄同科在官與行商有別若不嚴行懲辦以儆將來小民生計何堪設想聞已訓令鳳凰縣知事確切查明詳覆毋稍瞻徇云云

▲海城▼

●組織講報社

海城第六鎮僻處鄉曲風氣不開昨由劉君慄軒宋君與五聯合熱心同志組織講報社一處（講員均盡義務）藉以開通民氣而挽頹風聞已賃妥講堂修理棹椅不日開會演講云

●整頓預警

城北第六鎮近因青紗障起匪亂堪虞若不先事預防恐臨時難於措手昨由預警總長萬巨川通飭到鎮務於本月二十三日集合各屬預警一律寔行野戰以資嫻熟而備將來該鎮當傳知各花戶預備開操云

▲營口▼

●維持金融之會議

此次九江亂事營埠商業大受影響爐銀價落羅水陡漲埠中金融日見緊迫而一般奸商利徒又從中極力破壞以達壟斷之目的日昨特開官商全體會議觀察使王維宙君當衆宣佈謂九月一卯銀期務須遵選定額勿得隨意減少否則本觀察使定將卯期取銷云云

●陸軍奉調赴錦

駐防河北車站之先鋒隊上月間曾經調換陸軍三十餘名駐紮附近商民賴之以安茲因南北風雲日益緊急現聞該軍又奉調赴錦該站亦不能無兵防衛想須另換他隊以資鎮懾云

●郭知事因事赴海

營口縣知事郭進修君前在海城任內有諸多要案未經清結茲悉該縣各機關公舉代表來營邀同郭知事全赴海城從事辦酌聞須二三日方能回署云

●劉署員之勤勞

本埠馬路自東雙橋起業已興修劉署員潮臣對于工程事務片刻不離雖現在天氣炎暑劉君戎裝逢巡不使工人與交通上致起口角洵難得焉

▲旅順▼

●軍艦出港

警備艦秋津洲號帶領水雷艇於二十一號早出港駛抵大連云

●前隊長赴任日期

前充憲兵隊長中島矩貞氏調任名古屋隊長繼其任者蒞任後即將一切公務交代請楚定二十六號赴名古屋云

●中學堂遵章放假

現在天氣炎熱都督府中學校生徒定於二十五號放假各學生現已整備行李以待假期歸家云

▲鳳凰▼

●電請取銷省議員

省議員姜明智搶奪旗署房契被八旗八員用繩綁縛糾衆毆辱已誌本報茲聞鳳屬商民兩界因姜某充當議長時一切欵項悉未算清影射吞蝕之處在所不免以故先向朱知事稟明然後電請都督將該議員實行取銷以便留鳳算賬云

▲安東▼

●海關查察綦嚴

近日風鶴頻警防範吃緊又兼烟土功令禁止綦嚴海關晝夜嚴查無輪商家貨物即船上執事之行裏均搜翻甚烈近來煙土頗見漲價蓋因一般利徒不能私運來安故也

●邵子峰日暮窮途

邵子峯前充煙軍標統後因裁撤新軍所有屬員隊兵均欲他行苦無川資邵君傾囊贈助多少均沾及遣散後由京回奉至薛禮站安家罄空如洗手無分文右路巡防統領馬君龍潭知其窮苦送洋四十元舊日朋友均有幇助查邵君當兵權在手時金錢充裕只知有國不計其他故而有今日之日暮窮途云

▲遼中▼

●幇審員有曠職守

審檢所幇審員尙其志君前因老母逝世抵省面謁司法籌備處長呈請短假一星期回里行喪當蒙照准曾誌本報茲聞該幇審員已逾假期兩星期尙未旋返一般起訴者在店守候煩言嘖嘖若該員者未免有曠職守焉

●欒董事赴八角台交涉畝捐

本邑收捐事務所欒董事藎臣以八角台自爭執設治問題以後所有河西一帶畝捐抗不繳納致警學各欵難以支持十七日欒君特抵台與崔委員從嚴交涉未審果能否設法催取否

▲錦縣▼

●再誌陸軍開拔

駐錦陸軍二十師七十八團定期開拔已誌前報現已改期因七十七團奉令調往關裡該團先行開拔日昨二十一號晚六點鐘通車過境按日一營陸續開往七十八團改於二十四五號開拔京奉路線則以七十九團防護云

●學校減薪激起風潮

錦縣東西北三關均設有兩等小學校課程操法頗見起色月前城廟議事會遞書請議討論法定權限管轄範圍該縣議會業以開會討論城鄉會係與五鎮各議會平權所以學校減薪併未通知縣議參會實係違法侵權業已通過表決惟未知將來如何下場耳

▲鐵嶺▼

●匪勢猖狂

邑南九十里五沖地方馮邑恆家日昨突來胡匪十三名由村迫脅農人數名前往叫門旋即開鎗向內攻擊適馮邑恆外出其妻率炮手一人由內迎敵鎗斃胡匪一名農人受傷者四名其中祁某一人傷重斃命當時鬍匪逃走南區任區官率警往追警察事務所乃派中區任區官帶馬步長警幇同追捕云

●重信署長勿藥有喜

日本警務署長重信君前在西關因馬驚跌傷甚重當送鐵嶺病院醫治現已平復諒不日即當出院入署視事云

●南方亂事之影響

本邑因南方亂耗糧價忽然跌落金融爲之窒滯國稅暨警學捐收數亦遽行減少街談巷議人心爲之惶恐云

●組織循理崇儉進化聯合會

邑人袁有山劉遇春鄭全福諸人提倡設立循理崇儉進化聯合會其宗旨在擯絕烟酒流毒扶助社會進化共謀幸福即在理之變象現正組織一切云

●陸軍又有拔防之說

駐防陸軍一百零五團前經各界挽留已蒙張師長許可頃聞該團因南省亂耗又有拔防來省之說未知確否

▲西豐▼

●警察長因公晉省

警察長王君星武接到省議會來函定購禮和洋行七米里九鎗三萬分發各縣豫備巡警應用以保治安警察長乃於月之十三號赴站乘南滿流車晉省購運槍械子冊以戒不虞云

▲遼源▼

●吳統領因公晉省

後路巡防統領吳興權日前由開魯回遼已誌本報茲悉該統領因有要公須面謁都督礎商一切於十八號起程進省云

●進步黨特派員赴洮南去矣

進步黨北京本部特派員黃卓峯段雨翔二君於五月間到遼組織支部入黨者極形踴躍曾開成立大會舉定本縣知事靖鳴歧君爲正部長張升二曹子榮二君爲副部長黃段二某乃於月之十六號赴洮南辦理黨務云

▲長春▼

●觀察使赴奉

西南路觀察使孟憲彝君前日由吉返長當即赴奉探其原因擬將開埠局縮小範圍另覓房舍以其局地改爲觀察使署讓出舊有道署作爲三省之都督府云

●禁烟會徇情之一般

長春禁煙會不能認眞查禁弊端百出迭誌各報茲聞經調查團報告謂塘子胡同妓女費金喜之父烟癖未除經人拿獲帶至會所嗣知係巡差王某乾親立即送回作爲無事云

▲吉林▼

●改幣會議

昨午前十一時財政司邀集各機關各團代表到公所集議發行大銀元票收回官帖事公決所有官帖統行計畫一次收回除將現存銀欵換取現銀元準備兌換外不敷之欵續籌此次事在必成雖借外債亦且行之於定價一層商酌至再擬以大銀元每元六吊計惟省議會商會代表稱歸會再行磋商云云大約不甚差異矣俟由財政司呈請民政長核定後再行公布實行

●國稅籌備處行將取消

昨聞國稅籌備處接北京籌備處函開略謂現據各省籌備處報告國稅廳組織已經完備於七月一日接收事宜業經一律辦齊此後整頓進行及稅務改良稅務監督等事當屬於賦稅司職掌自應將籌備處取消改歸賦稅司辦理云

●機關礮行將運吉

省城孟護軍使以吉省地勢險要整頓軍備非購新式槍械不足以資防禦業於省議會商妥協不惜鉅欵由北洋訂購新式機關礮四十尊現已運解到長聞不日即可轉送來吉以備分發各營隊實地練習云

●預到警員任命狀

警察廳荐任之秘書科長督察長等人員已經國務院照准行知遼照茲聞已由國務院飭由中央銓叙局將吉林警察廳秘書沈宗祺科長王夢蘭何裕璞等之任命狀一律頒到昨經行政公署轉發該廳分發各該員用資執據云

天氣

▲雙　城▼

●輕便鐵路公司提議之條件

輕便鐵路公司臨時總理毓吉甫君提出五案請各團體會議當時抄得底稿如下（一）公司續招股本大約俾可歸還墊欵而增修路綫添鋪過道並修牌樓填土坑需欵尙繁應如何由商務暨自治會設法籌墊請公共討論（二）南牌樓刻擬與修應於何處建築請議地點（三）上年鐵路開辦之時經理王子敬謂耀廷純屬義務未支薪金此次鐵路告成雖致風潮於既往却任勞於先前所以提出此項之原因若能議定以便造冊報銷（四）此次公司總執事並當川助理員應如何支給月薪請公同議訂（五）前由紳界舉臨時總理本係維持性質現已開車多日似無庸再事維持況經營一道非所素習若令日久敷衍直視實業如兒戲也應請自治會員即行擔任以符三機關創辦之定章云云

●輕便鐵路入欵之調查

雙城輕便鐵路自開車以來每日搭客運貨咸稱便利收入之欵大見起色聞其司賬云每日入欵四五百緡左右待至麥秋當必不可限量云

●催還修路借欵

德養源知事前在雙城任內提倡輕便鐵路因股本未齊在省城官銀號借欵四萬緡現在錢號催欵甚急德知事報之來雙在官運鹽倉下榻會晤各界催取是欵云

●勸學員長徒勞跋涉

代理勸學員長烏霞軒君因學欵支絀無策補救特進省請陳知事回雙不期烏君起程而陳知事已回致烏君徒勞跋涉學界人士僉謂烏君所謀亦已左矣

●陳知事何不煩奔走耶

雙城縣知事陳子肅君送陳都督進省後日久未歸各機關望若雲霓不期日昨偕德養源君乘濱車由省赴哈各界誤爲回縣孰意至北站小駐氣笛一鳴而赴哈矣致其所爲何事容俟調查再行宣佈云

●法政人員之守門羅主義

石君宜三自保定法政學堂畢業而回因見各界人士奔走官場競尙奢侈出入于花天酒地之中已有不可言喩之勢因之抱定門羅主義人教育會充當書記蓋欲矯正世俗未知奔競諸君其亦有愧心否

▲長　壽▼

●籌送出洋留學生

日前縣署奉到省行政公署令飭分屬籌送留學生一節當經該署提交參事會核議籌送旋准該會議覆略稱縣屬學欵異常支絀出洋留學生無力籌送應請緩至下屆選送之期再行設法籌送等語刻聞縣知事張紫驤君批令覆議謂查此次遣派留學係奉省憲通飭令各縣一體照辦考送壽邑事同一律辦法豈能兩歧況學校均有一定學額班次如欲延至下學期再行送往不但省憲未能許可且外國亦不能單爲一人特設一班總之憲意事在必行即使無人可送而學費亦恐難邀免與其將來空納學費何若設法勉爲其難俾學者畢業歸來遞相教授實於我邑實業前途裨益匪淺希仍竭力維持覆議具報幸勿失其良好機遇徒爲他人作嫁本知有事厚望焉

▲哈爾濱▼

●派隊嚴緝宗社黨

哈埠交涉總局日昨奉到吉林行政公署令開本月十二日有宗社黨三人俱着西服乘坐濱車來哈希圖煽惑民心結連起事該匪黨走後經人報告應飭嚴密查拿務獲究辦云云茲聞該局奉令後已飭哨長派遣能幹兵隊在哈埠嚴密訪拿矣

●林知事去濱

濱江縣知事林世瀚於二十一號交待清楚是日下午八句鐘携帶眷屬搭乘中東路濱車南下躬送車站者人數不多云

●聯合會歡送林知事之冷淡

濱江五族聯合會日昨開全體大會歡送名譽理事卸任濱江縣林小亭知事屆時到會者僅九人面面相覷並未研究如何送法可見林知事之去濱早失民心矣否則濱江人士殆有舍其舊而新是謀之意乎

●軍官抵哈

黑龍江陸軍第四路統領莫積華第五路帮統李慶祿日昨偕同來哈寓在傅家甸某旅舘探聞此次來哈之原因蓋必天氣炎署藉以消遣並採買軍裝旋即回防云

●共和黨開會之原因

共和黨濱江分部於二十二號開全體大會商議不與民主統一合併之理由並歡迎王趾舒君加入該黨云

▲黑龍江▼

●札賚特發現炭鑛

扎賚特旗附近現有石炭鑛一處苗綫頗佳經商人李善臣君勘查明確與該旗郡王商妥集股開採於日昨來省呈請實業司立案並請給發開採執照云

●綏海督辦善後員回省

公署前派李夢庚督辦綏海賑撫事宜現將綏化海倫關西餘廢等處災民賑撫告竣撤局回省進謁畢督報告一切經手事件並所用欵項暨善後成績云

●軍人自相殘殺

駐紮南門外巡防二路步六營前次因營中鬼魅作祟殞兵三名刻尙平穩日昨某哨兵丁午間在床休息忽有一兵躍起睜目持槍照屋中某兵施放幾槍立即斃命從旁受傷者二名餘皆逃出該兵持鎗遂至院中哨官聞鎗聲出屋視之該兵即照哨官放槍幸未放着後經衆人齊喊該犯將槍拋地隻身投井因井水不大未致淹斃當經該哨兵丁下井用繩撈出交參謀處訊辦云

●公舉警察廳長

前警察廳長翼文選因中俄交涉辦理失宜經大總統電令免官遺缺昨經商民公舉前代理廳長杜蔭田君充任當經新督畢公桂芳允准電致內務部呈請任命云

雜　報

▲奉　天▼

●警察廳注重衛生

省城警察廳廖廳長以街市擺床售賣食物每多不加檢點以致蠅蚋群集爲傳染疾病之媒介於衛生前途大有妨碍昨特布告各區一体嚴加檢查以重衛生云（五）

●洋車夫攬客鬭毆

日昨國稅廳門首有人力車夫甲乙二人因爭拉客坐大起口角甲將乙之頭部打傷血流滿面嗣經該管警察上前排解令甲出洋四毛作爲藥餌之資始行了事云（隱）

●稱謂優伶之創聞

共和成立後先生某君之名稱已盛傳社會今則愈趨愈下有稱坤伶爲先生名伶爲某君者日昨顧曲天桂名角小鳳梧演閙府隔座一人指該伶曰此缺少爺也是夕第八齣係盧月舫擊掌隔座人又曰此缺小姐也報告舉掩口作胡盧狀爲此稱謂較先生某君之稱尤爲特別似是此二人有連帶關係者誌之以質個中人如何（惻）

●郵政局厘訂辦事人之規約

辜木榮者廣東人現充郵政局管理該局總辦信任之聞現在厘定辦事人規約五條張貼局內初次觸犯者罰洋五角再犯倍之三犯斥退探悉其規約如下（一）禁吃煙捲（二）禁看報章（三）不得聚集談話（四）住宿人不得在辦公棹上開舖（五）上班執役不仍戴洋帽云（惻）

●悍婦虐待兒媳

小東關菜行東胡同住有呂姓者本一市井無賴其妻尤爲兇悍虐待兒媳非打即罵其媳悲憤成疾屢欲覓死與之於識者莫爲之解勸矣（隱）

●大坑設賭

小商關玉皇閣前胡同邢家大坑每日設賭抽頭由來已久日前有王文學者被趙某引誘至該處共賭輸洋二百餘元回應以後追悔成疾幾致殞命有管理之責盍取締焉（函）

●庸醫誤人

西門臉近有一醫者自言藥到病除活人無算正値洋洋得意之時忽來一農人面色黃瘦上前大呼曰先生欲殺我耶觀者莫知其意據知者云日前某農人因患痢症來此診治不料服藥後大便閉塞心胸飽滿可知醫務一道要非不學無術者所能濫竽充數也（中）

●魚腹中何來鈔票

大東門裡北葦行胡同老朱家昨在東菜行買魚一尾重約斤半携至家中交由厨役烹調剖其腹得一小紙包拆視之乃一五元之交通銀行紙幣晒之日中移時其票上之徵記字號均甚鮮明請鄰桌人視之亦無訛誤合家人衆異常歡忻云（民）

●行路難

蒙人某隨帶銀洋四百元購買貨物道經鎮安所屬之無梁甸子家店寄宿同炕者與之甚爲殷勤次日遂與同行愈行愈衆弁約在水泉子地方午餐甫至八間房距料前夕同炕者呼哨一聲匪党四面雲集將蒙人掌勢甚洶洶將所帶洋元盡數搶去經報知該管四區區官王秀峰追緝匪之不理說者謂王某與前次槍斃之劉手（綽號老充疤）均有關係因此蒙人被搶王某無法追究聞該蒙人現已晉省呈請民政長查辦矣（惻）

▲海　城▼

●巡警直同虛設

城北騰鰲堡巡警局某索性儒弱自任事以來以苟全祿位爲宗旨以致該管界內煙賭嗎啡各違禁事毫不聞問昨由某君在總局舉發數事該警局某大形恐惶遍告賣烟設賭各勢力家暫行停止營業俟總局不究再行開燈設局惟窮人之被獲者未免太冤耳

▲營　口▼

●夜叉很心辣手

平康里頭等妓女蓮香很心辣手形同夜叉凡與結納者雖傾囊倒匣尙不足以滿其慾壑近聞在芸香班搭住一般色界餓鬼交相爭逐殆尙不知因夜叉利客耳謂予不信俟觀其下場便知

●查獲女煙犯

宋氏婦宛平人日昨乘鉛來營住於天合棧內因素有烟癖遂在屋內偸吸適被查店警長劉晏青遇見立即抓獲當與烟槍灰泡一併帶案罰辦云

●安良會選定會長

本埠安良會雖已成立數月而一切手續多未完善故屢有取銷之說自治各界咸以此會原爲尊重人道而設斷不可遽而湮沒是以敷衍迄今昨二十二日午前十句鐘假城廟議事會開會討論進行方法公推岳君紫閣夏君瑤臣爲正副會長專理一切事宜以專責成云

▲旅　順▼

●瑣聞一束

▲都督府村田衛生科長三十三號親至各街視察衛生狀態▲柳樹屯步隊兵士若干人二十三號抵旅赴各砲臺觀看一切即于是日晚車返營云▲近日火車站等處有野犬若干咬傷行路人不少因此警署於日內實行撲殺野犬▲日警署昭查與單玉孟因事被革調至羊頭窪派出所充當巡捕矣

▲鳳　凰▼

●戲園開演有期

本城鳳鳴茶園自今春荒閉後迄今三月之久屢經籌議終未開演玆聞該園房東白寶山等又在安東聘來坤名各角多名已於昨日到鳳定於月之二十三日實行開演云

●好雨知時節

日前鳳界苦旱鄉民望雨甚殷及至十八日午後隨雲密大雨淋漓連綿二日方始停止日下四野田苗均各勃然興起秋收豐稔可預卜矣

▲安　東▼

●楊大頭眞是大頭

某商家客人楊某綽號大頭公事之餘散步花叢以作消遣日前至小元寶家與野妓巧仙妍識匪意該妓善於長槍大斧乃用柔媚手段將楊某滋得樸塗不省日昨借洋若干楊某慷慨允之咸云巧仙吸來金錢用以供齊桓公之揮霍耳

●娼窰耶大坑耶

某女伶前因被鴇母虐待投入濟良所三月有餘後經某甲領出詎意該伶淫性甚熾復尋舊好適卑鄙下賤之孫彩鳳顧作撮合山將自已宿舍作他人之待合所每夜收資若干以成好事野鴛鴦雙飛三晝夜不圖被虎將軍衛散矣

▲鐵　嶺▼

●槍斃胡匪

西區前獲著名胡匪彭耀山綽號葬山去歲曾假宗社党名義聚衆滋事該犯並强張萬昌之女將萬昌槍斃當即拿獲現已訊問明確電請都督就地正法於月之二十三日將該犯提至南關五里碑地方槍斃一時圍觀之人甚衆云

●採辦圖書

圖書館落成一節已誌本報茲悉該館事務所劉君伯英於日昨携欵赴省採辦一切圖書以便陳列供人流覽云

▲長　春▼

●劣紳被控

城西北十三甲之紳士王秉鈞劉卓臣等創辦預警至今三年出入欵項並未結算宣佐寶屬有意舞弊且去年平糶之公欵影射侵吞不可究詰聞已被公民具呈縣署請即派員查辦矣

●試驗炸彈也應根究

馬號門外鐵城學校日昨下午四鐘時忽然炸彈暴烈聲達各街經二區胡區官聞知立即親赴該校查問乃知係玩戲之事因試驗自做炸藥不料將差人張魏二人頭部炸傷幸未斃命當送醫院調治云

●女學初等班畢業

長春女學堂之初等甲班生業屆八學期應行畢業故分門考試評定名次於日昨榜示陳玉文佔最優等第一朱耀山佔最優等第二不日即可發給文憑云（行）

▲吉　林▼

●隴畝中之大魚

上次大雨驛馬河水溢出兩岸田畝中水深數尺直至日內始逐漸退消聞距驛馬河三里餘之小河沿子地方民戶李姓田中水退後竟遺有一百二十八觔之大魚一尾不能動轉經該姓小兒瞥見報告家人捕獲用車載回細查其種爲槐子魚全身油量甚富聞經分送全邨飽啖兩日有餘云

●請還廟產

城東茶棚屯向有廟一處所有該廟產業於今春經該屯紳民公議歸充籌辦小學堂之經費爾未辦成而該廟住持道士于元海昨來省在勸學所稟請將歸公之廟產發還而免凍餒況該學校現已解散自應撥還而昭公允茲經該所函令該路勸學員查復再奪

●神仙太忙

日前巴爾虎門外望雲山暨黑山頭之胡仙廟燒香者頗夥有四輪馬車一輛上坐一旗裝少婦偕一剪髮男子裝飾華麗同進廟內至胡仙廟叩拜再四訖即抽籤問詢吉凶爲夫婦妻現懷孕祈神賜生男兒旋又有老媼領一垂髫女子祈神爲子出遊不知住處齋家將及三年求神速令還家此等迷信舉動人見之皆笑其愚

●旅客吸煙

巡警第四區牛馬行北頭路西有文華廣客店內住有王國祥係伊通縣人素有烟癮因來城內當致舊病復發託人借得烟具一套買烟五分於昨正在私吸之時恰被警兵窺見當將烟具等物一併帶送本區究辦

▲雙　城▼

●江河泛濫

縣境北控大江（即松花江）正南正西河水環繞近聞鄉間人云江河泛濫已有莫遏之勢河岸江干地畝均被淹沒人民望洋興嘆無補救世方

●區長注意路政

雙邑東南隅地極窪下每值大雨泥濘難行第一區區長李毅邵君與衛生隊長趙從周君商議撥遣衛生夫挖溝洩水趙君深表同情立即推行由是往來者得以從容步履云

●醵貲修理文廟

城議事會議員傅維俠君目覩文廟之傾頹雖經前儒學王六德孝廉呈請修補未能實行殊屬憾事乃特提作議案於會期內表決醵金興修云

▲哈爾濱▼

●禁止生爛果品出賣

近因患泄痢者甚夥道裏道外警察禁止沿街出賣生爛水果以重衛生而水果商人多不知識是以多被警察搗毀云

●商船因漏稅被罰

昨聞有某商船因運往黑河貨物漏報捐稅經稅關理船廳查明禀知稅務司擬將貨物扣留充公關該船主商求廿願受罰遂照章罰伊俄洋一千二百餘元云

▲阿　城▼

●禁販火酒

去歲有奸商希圖漁利販賣俄國火酒其性最烈有礙衛生經警務長田彤增氏到差後查知當出示通告禁止一般奸商販賣並飭城鄉巡警嚴加查拿如有違者按違警律懲罰云茲城議事開夏季常期會將奸商出售火酒理應嚴加禁止提作議案經諸議員通過表決施行矣

▲新　城▼

●瘋人自刎

西三家子劉家船房內工人陳姓素染瘋魔症時好時犯習以爲常同室人亦不介意日前陳某偶發瘋疾夜間手拿切菜刹刀自刎斃命旋經同室人瞥見陳某已氣絕身死當經劉船房報知巡警前往驗明轉報縣署勘驗委係自刎殞命飭屍屬領屍掩埋

花界消息

▲相見語偏多

余客瀋川四易寒暑胭花滿地踏遍輪蹄每閱奉天報章不日某妓色之艷即曰某妓藝之精祇以俗務所羈未獲一往飽我眼福爲慽今者天假以緣得於此間勾留二月結想之餘遂要求某君同往風流隊裡南都北地比屋而居雖當盛夏之時一入其中淸涼逼体求其如桑陸大金寶之善体人意者不可多覯昨夕某君約往該班所居粧閣陳設極爲精美該妓往來酬酢香汗涔涔余頗憐之見其與某君細語喁喁似是久別重逢者余戲之曰武陵漁父重到桃源且喜河魁不曾在房正宜趁此良宵以話鷄犬桑麻之樂某君曰涉足花叢已非一日始而抱純粹邊務宗旨今則享完全精神上權利不過如行政司法之倫負徒湊人數足矣若使實行其事如登萬仞之高天下事愈急則愈緩愈迎則愈拒必欲强而行之於第一第二之生命當然不能保全矣余頗韙其說因爲時過晚不復再留遂振衣同某君出金寶送至街心立談許久殷殷囑咐而別歸齋後復他友來函邀有餘暇聊書數語質之爲中如何

▲楊月樓畢竟可人

余於柳巷日空一切各弄妓女不塡品題是以治遊之志拋却雲霄疇昔之夜寂寞無聊欲眠不得適友人連公迫余作北邊使力辭不果買車前行卽至舊平康二弄寶順部循例見客適逋公索識之可人楊月樓當場遂即賜煙獻茗傾談久闊該校書落奉有年宦場客人莫不接識因其氣脈大方面似桃李膚如冰雪並坐淸談殊令人樂而忘家焉

……號……西門……九日間開大發賣……徹忱以酬……望各界諸君光顧之盛意特此告佈

第一舞臺……早　孫桂秋　金月寶　小寶義　飛丫陣（拜壽）……晚　孫桂……　雙丁慮林　玉孟燉卿……

……園……早　王鴻林　金玉仙……（四進士）……晚　小桂英　唐永長　王洪林……（黃鶴樓）

日商安東銀行

中華電話七十一號　日本電話四十六番

啓者本行由市場分設安東縣右前街凡有存款者本行即交支票小簿一本預定期限存款到期請將小簿圖章帶到本行即換現款如期限內提款利息按浮存合算倘逾期後存戶不來領取則以後利息仍照浮存辦理本行支票小簿較現款極爲省事對於繁盛商家尤爲便利謹將存款章程列左

長期存款　金一年八厘五　六個月八厘　三個月七厘五　小洋一年五厘　六個月四厘　三個月三厘

浮存存款　金壹百圓每日付一分三厘　小洋壹百圓每日付一分五厘　金壹百圓每日付一分八厘　小洋壹百圓每日付一分六厘

存款

寄星浮存設此分行周轉地面起見如有商號人名借用本行者款之大小期之長短因商號人名上中下利息奈難劃一未便議定以及抵押銀洋金票貨物等本行另有清單小簿利息註明所有往來交易一事宜請駕臨本行秘密商議以周到爲宗旨恐未週知特此登報聲明

安東銀行謹白

鷹牌精製煉乳

到所設有代賣處

大律師李雲興來奉已在高等審判廳登錄往所在鼓樓北三道灣胡同電話三百三十七號如有委托事件可向該所接洽可也

俄商秋林洋行

啓者本行由哈爾濱分設在奉天鼓樓北大街路東歷有年矣所有貨物零售批發並指明定價貨均可隨意今特由本國運到各種頂上毛氈大哈拉毛泥青口絨斜文布哈機布雜色印花布合斜子布地漆布及羅貼食物各色洋酒頂上香濱地圖草套白蘭地飯開應用物品無一不備新到眞正美人牙紛羅過香皂雜色香皂各樣香水蜜油洗臉具芝蔴五金鐵器開擊犁杖裁縫機器木匠應用器具廚房木鉄傢具俱全留聲機千里鏡西式皮靴皮鞋並有頂上小皮底皮漆皮套靴雜色漆油各種紙烟各樣磁器花素茶呼杯盤一概俱全其餘各種貨物不及備載仰祈中外紳商加備垂青一切價目無不格外克已恐未週知特此告佈

中國電話二百九十二號

司各脫乳白鰵魚肝油

並非補力之新食品。自一千八百七十四年迄今三十八年矣。治愈各國人之病。未可以指屈。

司各脫乳白鰵魚肝油

能治咳嗽。能治傷風。能治氣管病。能治喉痛。能治各種肺病。

寄一郵片至上海四川路五十三號茂生洋行。即可得一小本書矣。

勿任商舖中人予以他種魚油須勸令其特貝正司各脫取出

司各脫乳白鰵魚肝油

各藥房俱有寄售

是能助人飲食消化。瘦者增長強固之。肌肉胃呆者使之活。弱者使之強。於是遂至不染病。

韋服司各脫始能健壯

（六）

奉天經理處　德亨洋行

永清照相館

奉天鐘樓南　電話　日十八號　中六四二番

奉天志仁堂專售雙盾花膏藥

啓者積聚一症緣由氣血凝結而成病雖小而世人患者實多其症似無定位或在胃口及兩脇下或在肝臍及小腹等處有因寒因氣疼痛者有因血瘀氣滯疼痛者有飲食前後疼痛嘔吐不食者有晝夜疼痛氣息短促者種種不一甚至經年累月皆無痊癒其即將界中藥品雖多來者照塞止痛之小效終未有化積消瘀以除根株者大抵皆由藥品蘊雜而於積聚一症研究未得其詳耶鄙人專於斯症採擇中西醫理悉心研究數載始得特別方針　本堂秘製此膏效驗如神凡貼此膏勿論何症三五日必見奇效誠爲濟世良方藥中之聖品也所治病症與貼法列後　治病專貼男婦氣積血積寒積食積茶積酒積心胃疼痛胸膈脹滿氣逆不舒噯膈反胃嘔吐不食氣臌水臌痞塊赤白痢疾大便溏泄小腸疼痛筋骨麻木手足不仁腰腹久痛年久瘀男子腎虧濕遺精痛氣婦女經脈不調午後發燒血瘀赤白帶下子宮寒冷久不孕育產後於血作痛兼貼小兒乳積食積癖積痞瘧飲食不節脾胃失調過食生冷停滯腸胃宿疾不化腹內作痛肚大青筋偏墜疝氣等症　貼法　此膏因係兩張洛成一貼故名曰雙層化積膏隨帶紅白藥面兩包其膏因何必用兩張緣爲紅白藥面各有效力如貼之時先將膏藥揭開一張將紅藥面撒於膏藥中間貼於患處次再揭開膏藥一張將白藥面亦撒於膏藥中間附在先貼之膏藥背面以上即是雙層貼法至於藥面效力各有分斷所以先用紅藥面爲引入肌膚之先鋒後用白藥面爲接應驅病之督隊兩張加貼似如聯軍進行則併力齊攻擣其巢穴方能操其必勝之權古云用藥如用兵將法亦如兵法云附零售每份兩張藥面兩包合洋四角

各城代售處

山海關德發隆　吉林洪順源　昌圖府萬發和
錦州益興公　本溪縣慶長　大連福盛號
奉化縣富盛泉　海城縣同春茂　蓋平縣吉昌德
岫巖縣興聚和　通江口美孚洋行　牛莊天合福
復州德益厚　公主嶺福德廣　千金寨福增
鐵嶺福合盛　莊河德隆棧　開原順興當
義州資增湧　孫家台全盛永　八面城順興長
五站當燒鍋　遼陽天合正　西豐縣鴻源湧
遼中縣永升當　西安縣廣升燒鍋　遼源縣與德東
東平縣三文興　安東縣益增遠　鳳城縣恒意德
營口義興成　新民府福陽生　懷德縣大順昌
法庫廳廣玉昇外　長春文萃堂　撫順縣天增源

本號開設奉天省城大東門裡　主人高醫堂虔

華新金銀樓

本號開設奉天城內鋼行西銀行胡同路北向南樓房門面五間開張有年物美價廉久蒙各界諸君惠顧今本樓特由各省聘請優等名師研究五時式族應用花卉各種首飾盃盤器皿精巧無不專造足色赤金代質手鐲表鍊子各色手民活一概俱全保管實足工資格外克已留作舊飾同換不拆不扣童叟婦女無欺諸君賜顧者請認本樓金字牌匾無悞

中國電話六百二十三號

本樓謹啓

今治水

不論何等牙痛　一用此立止之齒藥

登錄商標　コンヂスイ　今治水

虫蝕牙痛　牙齦腫痛　神經牙痛　風火牙痛有速効

價　小瓶一角　大瓶二角

發售　大阪心齋橋　丹平商會大藥房

中國各地藥房有分售

山口運輸公司

大連市監部通

敬啓者本公司鐵路省神戶設立歷經有年尚代客商轉運貨物糧石繼後北滿令司振興敝公司特於大連開設門面以及各站均有支店祇因牛家屯站櫃頭於街內遙遠以致諸君辦事往返不便是此今在營口老爺閣街重新設立門面至於各城運送貨物上下均甚順妥遠近皆可易辦如蒙賜顧請爲面議

支店出張所設在地　長春、公主嶺、四平街、開原、鐵嶺、奉天、遼陽、牛家屯、西營口、旅順、

左開各支店設在專用鐵路枝線　長春　公主嶺　四平街　開原

日電長五百二十番

軍銃手槍火藥販賣

奉天號　奉天十間房

中電一四四號

開業廣告

弊行定於本月二十五（即禮拜五）開辦銀行業務存放匯欵力求敏捷不悞主顧新創之始未及遍知特此佈告

民國二年月日　本店奉天小西關大街

株式會社　南滿銀行

南滿銀行本溪湖支店　日電話五二三番　中電一八二號

支店本溪湖永利町

存欵利息定額　老頭票　小洋錢

定期存欵　老頭票：三個月年息六分　六個月年息六分五厘　壹年年息七分二厘　小洋錢：三個月年息五分　六個月年息五分五厘　壹年年息六分

尋常存欵　老頭票：每日利息一分一厘　小洋錢：但十日以內陸續存入之欵其利照存入最少之日核算

尋常少數存欵　老頭票：每日利息八厘

特別尋常少數存欵　老頭票：每日利息一分五厘　小洋錢：每日利息壹分

每日壹分六厘　仝上

本行營業時間由四月一日至九月三十日每月午前八點至午後四點辦事　十月一日至三月三十一日每月午前九點至午後五點辦事　禮拜日午後不辦事

養腎內補丸

長春大連分行出售　養腎內補丸　總行奉天延壽堂

姙娠中之養生

婚嫁多年迄未有子請醫服藥幸已姙娠在他人尙以爲可喜不知其夫婦之若何歡悅也惟于姙娠中之養生最宜加愼偶或不然則來流產其失望如奪掌上之珠即或如期生產而產出孔艱致潰家人之膽或幸無事而產兒體亦極羸弱終致前所喜而成後來之憂者又比比是焉生產者爲婦人之大危險事動輒生命之堪虞殊于初產婦尤爲緊要茲揭姙娠中之養生如左

（一）食物　姙娠後不必即改食物生乎所嗜之物品宜照常食之惟脂肪類辛駿物酒類茶咖啡等之有刺戟性者宜禁忌之又姙婦最忌下痢中醫所謂忌食貝類柿等即因此等食物之易起之易起下痢也

（二）便通　姙娠中易起便秘惟此症姙婦多視爲尋常不急療治久之改變其子宮之位置且生種種之障碍焉故于姙娠中每朝以一杯淸水加少許食鹽飲之兼可食成熟之果物

（三）温保　寒冷身體于婦人不宜而對姙婦尤爲緊要蓋以胎兒乃泳于子宮內之温液中若腹部寒冷而子宮內之液因之亦冷且較腹部爲甚故殊有得于胎兒是即因寒冷罹感冒疾患致來難產或流產故衣服須應節候更換時注意于保温又服用中將湯亦有保温之特効

（四）淸潔　姙娠中局部之分泌物較尋常爲多致易起陰門炎膣加答兒故次隔日入浴一次（但不宜過熱）以預防之惟冷水浴海水浴等有冷水輸入膣內之恐是宜注意如已罹陰門炎膣加答兒時即用宮壯散之溶液洗滌局部夜眠中以中將球挿入膣內

（五）運動　上流之婦人運動少不知運動者此促進新陳代謝機防便秘且能治愈消化不良不眠等又有[illegible]易其生產之功效但持重物揚手登高履不平路其他于砂地上乘車長途火車旅行等皆不適于姙婦能使胎盤剝離而有流產早產之患也運動者不過旺盛其血行中將湯饒有促進血行之作用服之即可補助運動之不足洵良法焉

（六）精神　凡婦人感情皆强而于姙娠中神經尤敏動輒感動其精神殊悲哀最爲有害故第一要良人愼品行常令姙婦歡慰其餘家族人等亦要愼其待遇

（七）惡阻　自受姙一個月至四個月之間于食飯前後常有起惡心嘔吐者不能食遂來營養不足身體衰弱甚至不食物亦嘔吐在極重者往往因之而死豈可不速爲療治其治法即靜臥勿强食愉快其精神服用中將湯

中將湯定價四天份大洋四角五分一禮拜大洋七角五分兩禮拜大洋一元四角四禮拜兩元五角中將湯總經理奉天井上誠昌洋行大連日本賣藥株式會社此外各地大藥房均有寄售請就近購取是感

敬送婦人衛生參考書

有用諸君請以郵片書明居所姓名、封內信內郵費二分、投遞上記大連浪速町日本賣藥會社、即可由郵寄上、不取分文、此書關乎婦人病一切症候原因及治療諸法、記載詳明、凡有室家者、不可不讀、